工商晚報
THE KUNG SHEUNG EVENING NEWS
督印及承印：工商日報有限公司
香港灣仔分域街十八號
各部電話：編輯部　採訪部　營業部　廣告部　社長室　總編輯室　經理室　秘書室　中區辦事處
七三〇七〇六　七二〇六二七　七二三四九二　七二九三〇七　七三〇七〇八　七二七二八二　七二四八五四　七二七二式二　七二七二六一　七二七二叁二　二式五四九五　二式一式三八
電報掛號二〇七五　郵箱六二號
新聞紙第九二零號
出紙兩張售價壹毫

新疆疏散準備大打

【紐約廿五日美聯社電】「新聞週報」於星期一指出中共對於與蘇俄作戰的威嚇，視爲認眞得很。

該報「潛望鏡」欄消息說：來自中國大陸的旅客們，報導北平地區的一切工廠，經已用綠油和棕色油重新加以偽裝，新疆省會迪化，在六星期以前開始疏散婦女。

軍用火車載有人員槍械和車輛，紛紛向北開動，此種情況在中國大陸已成爲一種普通景象，多國後備兵，經已在湖廣等省動員，並向北和向西移動。

【北平廿五日法新社電】由北平三份中共重要報紙刊物所聯合發表的一篇社論於今天要求進行一項羣衆批判的新運動，以恢復秩序爲其最大目的。

該篇社論宣佈「無產階級」對資產階級觀念作戰的一種新階段，這似乎反應親毛派統治階層決心繼續到既來「改造中國社會」並且「決不回顧，一往直前」。

該篇由「人民日報」、「紅旗」雜誌和「解放軍報」所聯合發表的社論續稱：如果停止羣衆「革命批判」，則將會有資產階級思想復辟的危險。

社論又稱：「無產階級專政」必須要在每間工廠、每條村落、每間學校和每間辦事處獲加以强固。而在過去三年中所掀起的廣泛批判運動現時必須深入進行。

該社論又向知識分子提示一項特別警告說：在藝術和文學界各階層繼續生長「毒草」。

社論又說：「修正主義者經已在哲學、歷史、教育、新聞、衛生、經濟、自然科學等各方面散播錯誤。資產階級仍然活着，而如果資產階級不受批判，則他將會毒害青年。」

該項運動的另一目標就是對「各革命階層中的同志」，他們表現出的派系主義、無政府主義、自由主義和個人主義的趨向。

社論續說：這種趨向損害「革命」的團結和人民的「革命意志」。

他們將會使到「革命」陷於失敗，結束社會主義的建設，並危害「無產階級專政」，結果將會造成「獨立王國」。」

此外，批判亦要對「反革命分子」和反動分子而發，他們抓着一切機會來製造紛擾，並且襲擊「無產階級」，破壞社會主義，腐化工業內的經理人員，並煽動「經濟妖風」。「無產階級專政」必須粉碎一切反革命分子以及一切刧掠者、流氓和無賴之徒。」

中共部隊加強巡邏

這幅於本月廿五日由北平所發出的傳眞圖片，顯示中共軍隊，最近在烏蘇里江內珍寶島河岸一帶巡邏。烏蘇里江是中蘇邊境間的界水，曾是數次發生邊界意外事件的地點。（合衆國際社無綫電傳眞）

達富工人追討欠薪惡化
大批工人集廠前
貼大字報阻搬貨

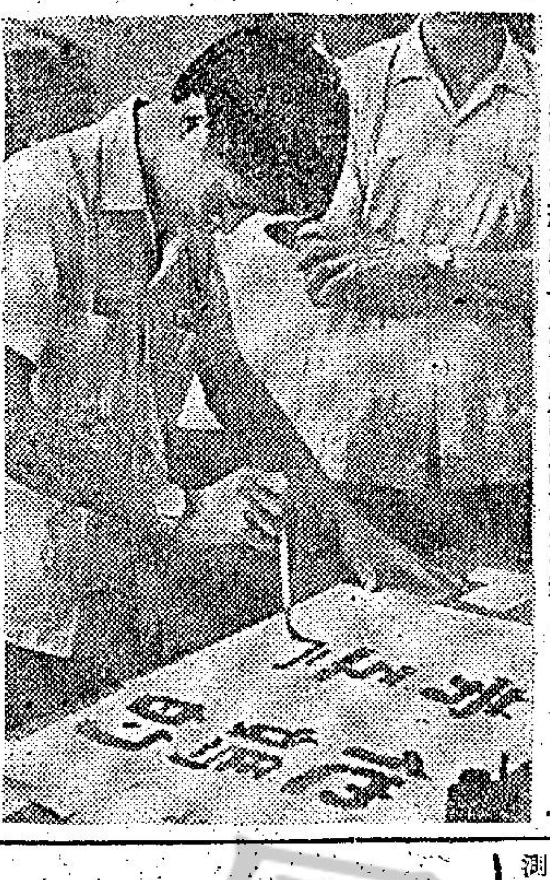

達富毛織廠工人在廠前塗寫大字報

【本報訊】新浦崗達富毛織廠數十名追討欠薪的工人，今晨滙集廠前，禁止廠方將存貨搬走，並在廠前牆上貼滿抗議性的大字報，指該等存貨實爲工人之血汗錢。

另一方面，達富毛織廠之存貨，今晨在羅打行地窖公開拍賣，至此，該宗追討欠薪的事件，已達到白熱化階段。

據悉：由於達富毛織廠已將存貨按與渣打銀行，銀行乃將該等貨物公開拍賣套取現金，如果今晨拍賣成功，貨物勢須搬走，而大羣工人，則禁止搬走，事件可能因而惡化。

大約四十名追討欠薪之工人，今晨十時左右抵達該廠門前，並將若干用白紙黑字書寫的大字報，貼在牆上。大字報上的文字指廠內貨物，乃工人之血汗錢，不准任何人把它們搬走，並抗議勞工處及資方的拖延歸還欠薪手段，又指「法律援助乃是一種騙局」。

一名姓陳的工友，今晨向本報記者表示：上月六日，廠方已說明該批存貨乃屬工人所有，所以，不管任何人，均不許將貨物移去。

他說：該等貨物乃一百四十名工人的生活本錢，目前，該等工人已經生活得很艱苦，沒有這批貨物，生活將更形彷徨，工人們絕不想影響社會安寧，希望有關方面審慎處理。

達富毛織廠大批存貨今晨在羅打行拍賣行以四萬元左右賣出，買方聲明買方須於今日下午五時以前到工廠將貨物搬走，否則，拍賣行會代爲將貨物搬走。

拍賣的貨物包括底衣、毛冷、拉鍊等，此外，有三十箱未製成之毛冷，將於今午在於仁行的拍賣行以暗標方式拍賣，估計可再賣到二萬元左右。

至本報截稿時止，數十名工人已將達富毛織廠之大門關閉，情況異乎尋常，今日下午五時前買方將會到工廠出貨，事情演變成什麼模樣，未能預測。

荃灣發生集體中毒
嘔吐大作送院救治

【本報訊】荃灣青山道九咪半，中國染廠，今晨發生廿餘人集體中毒事件，該廠夜班工人廿餘人，於消夜後突感嘔吐大作，疑爲食物中毒，後爲其他工人發覺，報警送院救治。

初步消息：其中部份工人在今午經診治後已出院，但部份工人，則仍留醫。

據悉：該事件發生於今晨四時左右，該廠工人正在工作時，其中部份工人，突感覺腹部不適，並有人嘔吐，於是由其他工人報警，將該批工人送往醫院救治。

據報：至今晨爲止，已有部分工人出院，但其他工人，則仍留院治療。據工人表示：一說是飲湯後感到不適，另一說則食韮菜所致，實際原因，則仍由有關方面檢驗中。

同時，據報今晨該廠仍有數名工人，向廠方投訴腹部不適，要求診治，有關方面，據說曾派出醫務人員到廠內診治工人。

小評

從玩具型垃圾箱說起

本港各兒童遊樂場，最近都放置了一些玩具型的廢紙箱和垃圾桶。這是漫畫式的桶子，外型有兎子，有青蛙等等動物外型，牠們張開一個大口，或者拖着一個桶子，放在路旁，好讓兒童們，把字紙及菓皮等等廢物丟進裏面，不致隨地拋棄。這是市政事務處的新設計與新設置，自然都是十分有意思而且將會收到預期效果的好設計。

本港市民隨地拋棄廢物，隨街倒出垃圾的壞習慣，實在是應該改正的。本來，本港每日都有掃街，而且行人路經常用水沖洗，但事實上，垃圾隨風而至，穢物與時俱增，實在令到負責清潔的人員，有掃不勝掃，洗不勝洗之苦。

有些人，坐在電車或巴士上，習慣把廢紙、果皮、煙頭從車窗拋到馬路上。住在樓上的人家，有些喜歡把廢物從窗口扔到街上。他們簡直把馬路與街道當作一個大垃圾箱。這種壞習慣，實在非自動改正不可。

現在遊樂場設置此種廢物箱，兒童對於「不要隨地拋垃圾」的習慣，自然可以自小養成。希望每一個市民，不祗能夠保持屋內的清潔，也能夠保持城市的清潔。

一九六五年與中華民國，一九六七年與緬甸。其次中華民國、緬甸及印尼均曾兩度奪標，越南與香港則分別得過一屆冠軍。

，結果賽成二比二和局終場，中華民國遂與日本並列這一屆默賽第五名。

今日天氣

【本報訊】天文台預測今日天氣：吹輕微至和緩西南風，天氣晴朗。氣溫約爲攝氏三十二度。

○今晨十時，天文台室外氣溫紀錄爲攝氏二十九度，濕度爲百分之七十九。

劫的士兩慣匪
入獄四年與五年

【本報訊】兩名專門截劫的士司機的慣匪，今晨在九龍地方法院各被判入獄五年和四年。

二十三歲，黃復祺，廿九歲，被控三罪：㊀上月廿日打劫曾廣超；㊁上月十八日打劫梁新三十元。㊂上月廿日打劫……全部都是的士司機。兩被告均認罪。

地方法院法官認爲案情嚴重，法律必須保障當夜更的公共車司機，……年，次被告入獄四年。

刊本報廣告請電 七三〇七〇八洽

緊張刺激的生活
享受愉快的輕鬆

請吸 嘉賓
美國高級長煙
貴高質品
貴高璜裝
貴高受享

每包只售 $1.10

「嘉賓手册」
請備嘉賓香煙吉包兩個，到各代理換領精美"嘉賓手册"
8月31截止

「滿堂嘉賓」
特約翡翠台滿堂嘉賓節目，每逢星期日晚上八時半播映

永吉祥茶餐廳
早午快餐　冷熱飲品
經濟實際　歡迎外賣
地址：中環永吉街一號・電話：四四八九〇四

天福表行
九龍青山道二五〇號
擴張大贈送
伯爵金錶一隻　伯爵錶一隻　贈送　各款顧客

·聖維德英文夜中學·
ST. VICTOR'S EVENING SCHOOL
招各級男女新生（分校定九月四日開課）
夜中學：F.1——F.4（F5額滿）
夜英專：（分校）字母班…F.3
正校：北角馬寶道77-78號　H-611816
分校：紅磡機利士道9-21號　K-643387

赤裸裸青年男女大鬧紐約現代藝術博物院

上：保安官員試驅趕於本月廿四日在紐約現代藝術博物院懇求赤裸裸的青年男女離開那個小池。右：梅洛爾的「洗髮女人」雕刻作品，橫臥在池內。（美聯社無綫電傳眞）

右：本月廿四日，美國紐約市內紐約現代藝術博物館中曾出現即興式的展覽，有三名女子一絲不掛地攀附在梅洛爾的雕刻作品「洗髮女人」身上。這一幕出於走偏鋒的藝術家日人草間的安排，到該博物館參觀的人，無不大感詫異，因為在他們心目中，原本預料祇會看見金屬和石頭的雕刻藝術品。（美聯社無綫電傳眞）

阮文紹極力反對美月底再撤軍
認為影響士氣
尼克遜暫停撤兵被指越戰升級
美國務院表示此意見不能接受

【華盛頓廿六日合衆國際社電】南越總統阮文紹顯然已影響了尼克遜總統的決定，至少把再從南越撤退美軍的決定延擱兩週。

此間消息靈通人士星期一說：阮文紹總統極力反對到八月底再撤退美軍，如美政府官員指出尼克遜總統所計劃者。

阮文紹的爭論就是：再撤軍宣佈將會對南越士氣有惡劣的影響。而白宮方面在宣佈尼克遜總統將於下月返回華府才作出一項決定時說：尼克遜總統欲再就有關越戰的「活動水平」和共軍將來攻勢的潛力，以及從北越滲入南越境內的共軍人數獲得情報資料。

國務院發言人麥克羅斯基說道：「我認為這全是不能接納的意見。」

他表示，尼克氏宣佈暫停撤兵，但沒有說不再撤兵。加州的西白宮於星期六宣佈暫停撤兵，聲稱尼克遜需要時間去衡量本月共軍軍事活動的意義，並觀察北越軍滲透入南越的情形。

在每日記者招待會中，一名發問者將此種意見歸因於蘇俄。

【華盛頓廿五日路透社電】美國國務院今日對那些認為尼克遜決定暫停撤走更多美軍乃是將越戰升級的意見，指為不能接納的。

此間當局說：遲延顯為正確的。但是他們又說：尼克遜總統延遲作出決定乃大部份由於阮文紹表示極力反對再撤軍所致。

峴港今晨兩場血戰
一戰役中共軍被殲七十
國防部否認駐越部隊改志願軍說

【西貢廿六日美聯社電】南越血戰，於星期二在峴港以南的地區內發生，那個地區最近曾發生在越戰中最為激烈的軍事行動。

美軍指揮部說：美軍第一九六輕步兵旅的士兵，曾在其中一次戰鬥中擊斃共軍七十四人。美軍死一人，并有四十九人受傷。

約在離開兩哩的第二次戰鬥中，美海軍陸戰隊死十一人，傷四十一人。共軍的損失，則未有透露。

那些戰事，是在峴港以南三十哩至卅二哩的一個地區發生的。那師美軍於去週初曾對配備有重高射砲的強大北越部隊進行一系列的激戰。

那次戰事，在週末曾沉寂下來。據戰地軍官說：他們相信北越軍隊已經後撤，俾重新整編和再次獲得供應。但該項行動，於星期一明白顯示他們仍然留在該地區，並準備再次作戰。

【華盛頓廿五日美聯社電】美國國防部於星期一對國防部長賴德認為南越境內的美軍可能成為一支全屬志願軍人組成的廿五萬人部隊的說法加以否認。

國防部官員說：賴德的立場仍然認為南越境內美軍的削減將與下述任何一項情勢有關：㊀巴黎和談的進展，㊁越戰的「越南化」的進展情形，㊂南越境內敵人活動的情形。

國防部在對「時代週刊」所登載的一則消息作出反應時說：賴德曾表示：「在南越境內的美軍達至廿五萬人之前，國防部不能認眞考慮一支全屬志願軍人組成的部隊。」

國防部官員又說：賴德並未放棄上述三項準則。

羅傑士評伊拉克處決以色列間諜係一宗浴血事件

【華盛頓廿五日路透社電】美國國務卿羅傑士今日形容伊拉克集體處死十五名嫌疑以色列間諜是一宗浴血事件，並稱它是一宗全世界都關注的事。

羅傑士通過國務院新聞處發表聲明：表示希望伊拉克現時即停止此行動。

同時，國務院表示對以色列及其鄰近的阿剌伯國家的緊張局勢，引以為憂。又表示關切蘇俄海軍在地中海的活動。

據報蘇俄戰艦正在叙利亞和埃及對開海上舉行演習。

國務院發言人麥克羅斯基被問及有關此項報導時說：他未獲消息知道蘇俄海軍艦隻在地中海活躍的確實地區。

但他說：「蘇俄在地中海及其他地區（包括接近美國海岸）的艦隻活動，已引起注視。」「我目前不想對此危言聳聽，但我保證這些事態是不會忽視的。」

蘇增加中東緊張局勢
在埃叙海岸軍事演習

【那不勒斯廿五日路透社電】自今年四月以來獲得最高額增援的蘇俄的地中海艦隊，在中東增加緊張局勢聲中，刻正在埃及和叙利亞海岸外舉行軍事演習。

一個北大西洋公約組織發言人說：那些演習（五個月內的第二次）自去週以來即已在進行中，但尚未獲知那些演習是否與中東局勢直接有關。

在阿剌伯與以色列發生衝突和發生一場大火燒毀耶路撒冷那間重要的聖寺阿克沙回教寺之後，中東緊張局勢已有增加。

那些軍事演習，以那艘一八〇〇〇噸配備有飛彈直升機航空母艦「莫斯科」號為其中心。那是蘇俄海軍最大一艘船艦。該艦隊經於星期一由地中海開入地中海。

那艘「莫斯科」號直升機航空母艦，是主要配合反潛艇戰事的，但北大西洋公約組織專家們說明他們的直升機，可能重新裝置俾運輸軍隊供作一次小戰爭之用。

北大西洋公約組織對蘇俄地中海艦隊的正式估計，今天約為六十艘至六十二艘，如與去週比較，則為六十二艘至六十五艘。但水面艦隻已有增加，計由二十艘增至廿六艘。

亞洲佳麗八人由星抵馬尼剌

【馬尼剌廿五日美聯社電】曾經在台北、香港、曼谷和星加坡舉行時裝表演的八位亞洲佳麗，於星期一日抵達此間。

這個由上月在此間舉行的「一九六九年亞洲小姐」競選中選出的「南韓小姐」徐滿瑛率領的美女團，包括有其他選美會的參與者。

美駐西貢大使下月返國述職

【西貢廿五日法新社電】一位大使館發言人今天說：美國大使彭克將於九月一日離此返回華盛頓，參加諮商。

該發言人又說：彭克（將取道巴黎回國）同時返國度假數天，並且將離開西貢若干個星期。

助理大使柏治，將會代表彭克處理職務。

蘇俄入侵捷克週年
人民反蘇暴動
三千七人被捕

【布拉格廿五日美聯社電】政府於星期一晚說：去週在蘇俄入侵捷克第一週紀念日舉行示威運動期間，在捷克的波希米亞和摩拉維亞境內共有三六九〇人（包括七十八個外國人）曾被軍警所扣留，以便盤訊其口供。

該聲明并說：這些人當中，實際被捕的，計有一八九三人，但未有說明外國人的數目。

據內政部在布拉格電台發表聲明說：在布拉格被扣留的七十二個外國人當中，計有十九個美國人，那是被捕外國人最大的一批。對波希米亞和摩拉維亞（但未有包括斯洛伐克）所發表的數字，列舉軍警受傷的，比平民為較多。

內政部并說：警察有一八四人受傷，民兵有卅一人受傷。至於士兵受傷的亦有卅一人。至於那些示威運動者當中，計有卅人受傷和四人死亡。

東德青年利用汽車油箱載女朋友逃亡

東德青年巴登歐格（圖右）本月廿四日在瑞士加爾域顯示他如何收藏廿七歲的女友林娜（十九歲）在他那架汽車的電油箱裡，由阿外利經過鐵幕逃往奧國。他們這次逃亡，歷時九天。他們計劃在日間結婚。（合衆國際社無綫電傳眞）

查理斯王子以一半年俸約十一萬鎊捐献給國家

【倫敦廿五日路透社電】英國皇儲查理斯王子（最近獲封諸為「威爾斯親王」）於今天建議把他的一半年俸，捐獻給國家，而政府已迅即接受。

英國現時深受經濟苦惱，但是政府今後每年將可從查理斯王子十一月十四日廿一歲生日開始時，所獲年俸的一半（即約十一萬鎊，伸約港幣一百五十四萬元）。

皇儲的年俸收入是來自他在英格蘭西南和倫敦爾部地區所擁有物業收得的租金，他是以康和爾公爵（他所擁有八個銜頭之一）的名義來擁有上述物業的。

白金漢宮說：查理斯王子與政府所達成的協議是以他的婚姻或其他重要的環境轉變為基礎來重加檢討的。這項撥欵並非被指定為任何特別目的之用，而這筆欵項已被撥入政府的鞏固基金內。

其餘下的十一萬鎊將由王子用來支付他的官式職務和職員薪俸所需。

由康和爾公爵名義下所得的薪俸，是王子目前唯一的收入來源。

四阿剌伯國代表開會研究回教寺被焚事件

【開羅廿五日法新社電】阿剌伯聯盟所有十四個會員國的代表今天在此間該聯盟總部開會，俾決定上星期四耶路撒冷阿克沙回教寺被焚毀之後阿剌伯所採取的行動。

五十年前空中小姐服式

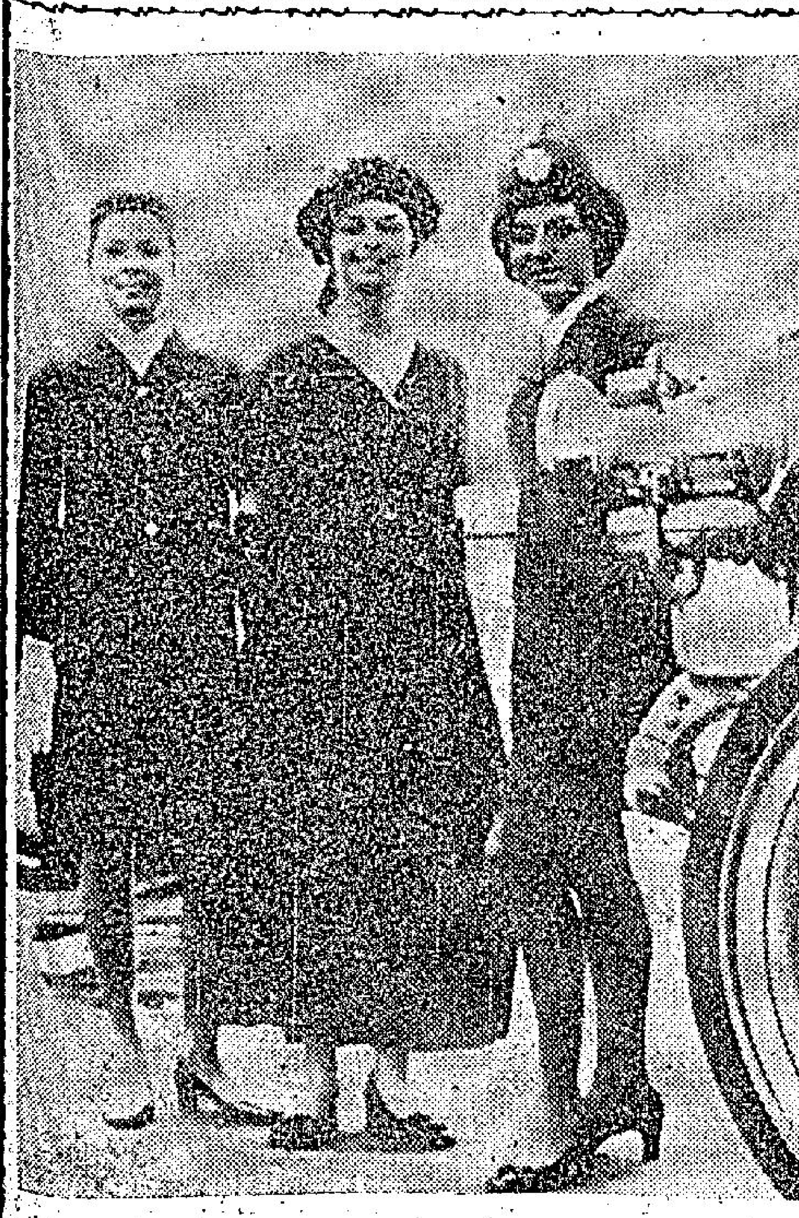

英歐航空公司女職員阿培爾特威爾特穿着五十年前的旅行服式，於本月廿五日晨飛往巴黎俾為世界第一架國際客機由倫敦通航至巴黎舉行五十週年紀念之前與該航空公司兩個空姐攝影。（合衆國際社無綫電傳眞）

對高柏尼父母拒絕驗屍申請
法官縝密考慮然後始作決定

【賓州維克斯巴勒廿五日路透社電】布魯米斯基法官今日說：他最少要作四十八小時考慮，然後才公佈是否拒絕剖驗高柏尼的屍體。

在一次四十分鐘的聆訊中，代表高柏尼家庭的律師要求法庭拒絕廊省地方檢察官丁尼斯的驗屍建議。

代表約瑟高柏尼夫婦的律師法蘭納根辯稱：丁尼斯所請求聆訊的刑事法庭無權過問該案。丁尼斯未能提供證據，證明該案含有犯罪意味的證據。

布魯米斯基說：他最少要在四十八小時之後才能作出決定。

如果在他作出決定後，需要舉行另一次聆訊，則要再等待十天。

本港股市行情

八月廿六日上午股市行情報價

股票名稱	最高成價	最低成價	成交股數
滙豐銀行	一八八	一八七	二〇〇
會德豐	一〇·四	一〇·三	二五、〇〇〇
永高	一一·九	一一·六	一四、〇〇〇
九龍倉	二七·五	二七·四	三、〇〇〇
黃埔船塢	五二·五	五二·三	二、〇〇〇
太古船塢	三二		四、四〇〇
均益倉	二三·六	二三·六	一八、六二五
大酒店	三九·五	三九	五七五
城市酒店	一六·八	一六·七	一六、五〇〇
堪富利士	二三·二		五二五
信託公司	一·六五	一·六四	七〇、〇〇〇
電車公司	一〇·九	一〇·七	三、五〇〇
中華巴士	二五·二		一、六〇〇
九龍巴士	二九·八	二九·六	一、二〇〇
油蔴地小輪	五一	五〇	五、二六七
九龍電燈	二二·七	二二·六	三一、一二〇
香港電燈	三一	三〇·七五	五、八〇〇
電話公司	二七·五	二七	九、七〇四
煤氣公司	一三·九	一三·八	三、五〇〇
和記（優先股）	一〇七		[illegible]
和記企業	一四·七	一四·六	[illegible]
怡和	三二·七五		[illegible]
青洲英坭	二七·五	二七·三	[illegible]
屈臣氏	七八·五		[illegible]
置地公司	六七·五		九、五〇〇
生力啤酒	五三·五	五三	[illegible]
香港飛機工程	四七	四六·七五	[illegible]
牛奶公司	三三·七五	三三·五	[illegible]
連卡佛	四六	四五·五	[illegible]
聯紡	二六·四	二六·三	[illegible]
聯合橡膠	二·九七五	二·九五	[illegible]
橡膠信託	九·二五		[illegible]
聯合企業	三·二五	三·二	[illegible]
聯合企業	九·一		[illegible]
鋼業	七·三五	七·三	[illegible]
國際太平洋	六·五		[illegible]

洛杉磯一名男娼控訴胞弟
殺死默片明星李門奴花路

【洛杉磯廿五日路透社電】一名自認是同性戀者的男娼今日在此間法庭控訴他的弟弟殺死六十九歲的默片明星李門奴花路。

控訴的男子是廿三歲的保羅法吉遜。他自己亦被控用手杖擊斃李門奴花路。

他的十八歲弟弟湯姆斯亦一起被控謀殺。

在今日聆訊中較早時，保羅承認是一名男娼，前往好萊塢山李氏家裡，尋求性關係，他帶同弟弟去。

但他否認曾看到或接觸到李氏的手杖。警方說該手杖是謀殺的凶器。

兩人同去李氏寓所向六九歲死者賣淫

保羅告訴高等法院說：他在李門奴花路家中喝了一瓶多伏特加酒後，在沙發上睡着。後來他的弟弟弄醒他說：「這傢伙死了……他的皮膚變藍色。」

他指出：在他們兩人合力將李氏赤裸的屍體抱上床時，湯姆斯告訴他：「我是無意這樣做的。」

倫敦船公司被炸以警告採取報復

【耶路撒冷廿五日路透社電】以色列運輸部長卡梅本夜向阿剌伯提出警告，說明他們的辦公室，一如在倫敦的以色列森姆輪船公司辦公室那樣容易受到攻擊。一枚計時炸彈今天曾在該處爆炸。

據卡梅評論倫敦該項意外事件說：「阿剌伯的目標，比以色列各項目標更不容易受到攻擊。」

他并說：除非以色列辦公室獲得安全保證，否則阿剌伯人在世界各地辦公室實不能夠希望平安的坐着。

該部長并說：以色列極為重視對世界各地交通綫與運輸公司所進行那些路綫的任何陰謀。

他并發出警告說：「如果有人企圖密謀以色列搭客或公司者，將要付出頂大代價。」

世界上富婆之一布拉斯太太逝世

【紐約廿五日路透社電】世界最富有女人之一布拉斯太太，今日在此間醫院逝世，享年六十八。

布拉斯太太是已故實業家奧齡的女兒，亦是前駐英國和法國的大使布拉斯的妻子。

他們是在一九二六年五月廿三日在華盛頓結婚。當時被稱為「一千萬美元的新婚夫婦」。

她在一九四五年以受到精神虐待和遺棄的理由而獲得離婚，並且獲准單獨撫養當時才十一歲的女兒。

去年初，布拉斯太太的女兒及其夫婿在乘坐他們的小型飛機時失蹤。

新聞週報消息認為義大利會承認中共

【紐約廿五日美聯社電】「新聞週報」星期一消息：義大利可能成為承認中共的下一個西方國家。

「新聞週報」在「瞭望鏡」欄報導說：「在加拿大對於與中共建交的努力，刻正陷於泥淖之際，義大利在香港駐有一個代表團，他們已溫習國語，和研究文化革命的結果。」

該週報并說：「外交界人士所傳出的消息：是這個代表團終將構成義大利駐北平大使館的核心。義大利需要參加中共與西歐間那項有利可圖的貿易。」

兩大罪共治一爐

林福地導文藝片

利舞臺　文華　國華
人人有關　人人想睇
狂滿兩天・今日請早
兒童不宜觀看
是性教育里程碑　是最忠實的記錄　從受孕到生產　全部過程可見
文華今日各院預加開早場售戲票

女性的秘密
Helga
德國性教育部衛生部　實色彩・鉅片　臨床拍攝・中文字幕上片
加映：太陽神十一號　全部七彩　登陸月球　新聞片
南國有限公司發行

東城樂宮
下期盛大獻映
恩培羅影片公司榮譽發行　又一到處轟動巨片！
「魔鬼怪嬰」「天師捉妖」天才大導演：波蘭斯基　最成功大傑作
「初試雲雨情」女主角：嘉芙蓮丹露
「露滴牡丹開」性感尤物：葉鳳芬諾
「威震四方」巨星：伊安亨德利　領銜主演
冷血驚魂
榮獲柏林影展雙冠軍獎！國際影人協會大獎
兒童不宜觀看
Roman Polanski's Repulsion X
血染燭台　浴缸浸屍　奪魄驚心　祿山之爪　穿牆突襲　風流房東　餓虎擒羊　陷剃刀陣　大切八件

樂都　最後四場
邵氏出品　動人良片　彩色巨片
何日君再來
明天獻映　青春萬歲　新潮歌舞巨片
胡燕妮　陳厚　何莉莉　張冲　主演

國泰　中央　北河　英京　華　麗　地
今天最後　未看速看
三招了
新發出品：馮寶寶　曾江　製片：石堅　何海琪　譚炳文　導演：秦玫瑰　楊權　七彩　馮毅

樂聲　新聲　金冠
樂聲新聲週四九時半場優先獻映　金冠不日加入
大導演布紐爾　獅獎金獎巨製
歐洲尤物　全世界賣座名片　嘉芙蓮丹露主演
青樓紅杏
暮為良家婦　晝作墮溷花
兒童不宜觀看

BEAUTY OF THE DAY
Belle de Jour

The Shining Escort
A綫：娛樂　倫敦　黃金　國民　國寶　國際　亞洲　林冲　原音
B綫：荷李活　京華　樂都　聯邦　永華　明聲　眞光
明天　分綫同映
片上一個明星　帶來兩種歌聲
一部新潮派男女生活現形史　新「留東外史」
林冲　兩樣歌聲　一樣好聽
一為原住林冲　二為代唱歌女
丁珮　領銜　黃莎莉　高萬芬　趙心妍　主演　羅文　歌聲
井上梅次導演　邵仁枚監製
銀壇佳話　聞所未聞
青春萬歲

紐約　大世界　麗宮
今天五場　預售兩天座票
越映越旺　老幼咸宜
縮形機　縮小飛機
毒唇膏　香吻殺人
避彈衣　刀槍不入
續飛天賊
彩色超立體！
世界三大　特技大王　萬國特級　肉彈合演
本片最近在台灣獻映，曾破百萬大
古怪絕招　天下無敵
a SUPERMEN A TOKIO

港九首輪影院聯合廣告

娛樂圈

姦殺 兩大罪共治一爐

現實 人生的真實反映

一樹梨花壓海棠 東城戲院今公映

世界上最大罪惡的事，莫過於「姦」與「殺」。而「一樹梨花壓海棠」的情節則是將這兩大罪惡一爐共冶，像這樣一個着重於敘述色情而又兼具謀殺與自殺的故事，如果不是有很高度的選擇性手法，要想忠於原著，把它表現在銀幕之上，是很難獲得電影檢查處通過，也會受輿論的責備。

但是「一」片竟順利的通過了。在美國卻得到天主教全國委員會可以接受的評價。據天主教當局的說法，是因為「色情泛濫已成為世界危機，在這一危機之下，是迫使人們提出問題來的。」這倒是能面對現實，承認真實人生反映的正確之論。不過，他們附帶的條款，是主張這部影片不能准許十八歲以下的男女觀看。對該片議論發得最多的是蘇利宗神父。

至於基督教方面對這部片的看法，可以將赫伯特殊納牧師的意見作為代表，他說：「一部好的電影，對性的論題是嚴肅而不帶挑動性的。給予觀衆的滿足，並不是色情的廣告。『限於成年人看』這種限制，往往被利用為誇張性的，而影片的實際並非如此。」

該片在美國放映時，十八歲以下的兒童如果沒有成年人的陪伴，是禁止入場的，片女主角蘇麗安（當年僅十五），參加首映禮後，也要在正式放映前離開戲院，所以，當年做成了不准看自己主演的片子的「法律笑話」。但是，本港卻沒有這樣的限制，可算是港人之眼福不淺。

鍾活華保羅紐曼為好萊塢的標準夫妻

培遠

在「梨花一枝春帶雨」中，鍾活華是苦悶的老處女，在「旗開得勝」中，她是背夫偷歡的放縱女人，在「幻影」中，她是敏感、文弱、心腸溫暖，被命運和男人打擊至潰敗的妓女，至死不渝地愛上一個飄浮不定，沒有根的流浪者。

三部片性質不同，鍾在三部片的表現也不同，但不同之中，也有相同之處，每部片皆和她的丈夫也保羅紐曼有關連。「梨」片是保羅初執導演筒，「旗」片是保羅兼任製片，並演她銀幕上的丈夫，「在幻影」中，他是她痴心苦戀的對象，而這和真實生活並無不同，幸運的是，鍾的的確確熱愛保羅，而鍾的是婚後幸福愉快美滿的生活。

保羅和鍾是好萊塢少數標準夫妻，他們有相同的興趣，相同的人生理想，雖然保羅近年來，成為女性熱愛的偶像，他卻忠誠地守着不很漂亮的鍾，而且以自傲的語氣說：「家中有牛扒，何必在外吃牛肉碎？」譬喻雖然嫌俗，卻也道出他的心事。

接近卅六歲的鍾，是保羅的第二任妻子。他們在一九五八年一月結婚時，保羅已有三個孩子，婚後鍾又替他生了三個。一般來說，他們的婚姻，皆相敬如賓，不過每隔兩三個月，便會大吵大鬧一頓。據說和保羅吵完，這樣發洩後，大家都不再將悶氣放在心頭，而彼此會更親切。

鍾對保羅的欣賞，可說已接近掩藏自己的地步，她說：「保羅年紀越大越英俊了，我呢，卻好像穿舊了的鞋子。和保羅在一起，你可以感到他的魅力，在無形中旋放，使週遭的人，如沐春風。當我和他外出時，街上的人，都只看他。但我並不妒忌，我知道他是我的。」

鍾很願意放棄她的演戲事業，就在家中相夫教子過一生，可是保羅不讓她這樣做，當他們的孩子長大可以上學後，保羅便要她繼續拍片。

在拍攝羅辛士保療的「幻影」時，保羅說：「這部片由我的太太當主角。我的太太是非常了不起的演員，我喜歡和她一起工作。」拍「梨」片時，保羅以導演的身份，或會支配她，但在日常生活中，往往也是鍾出主意，若是沒有鍾，他將不曉得做些甚麼好。

鍾有三個兒女，保羅和前妻生的孩子也尊重她。鍾和保羅都是有錢的人，而最難得的是有個氣性相投的丈夫，她說過不離婚的原因，是從小給老祖母的一句話鎮住：「你能想像和同一個人生活三十年，還有話說嗎？」鍾說：「和保羅在一起，我們有說不了的話題。」

電視花絮

探花夫婿狀元妻 今在麗的電視映

「探花夫婿狀元妻」，是任劍輝、任冰兒、梅欣等合演的一部古裝歌唱片，任劍輝演這類戲最為拿手，是影戲迷們都會心裡有數的，何況還配上一個羅艷卿，是否值得錯過，那更無須多說了，而劇情方面，也極富娛樂性，任劍輝演的多情才子，因邂逅女子而為艷色傾倒，展開瘋狂的追求攻勢，已經大有瞄頭，其後該女因不甘雌伏，竟然膽大，喬扮男裝上京應考，竟獨佔鰲頭，可惜卻因此惹來欺君大罪，如此發展，更加強了該劇的戲劇成份，本片今天在麗的中文電視台播映。

銀河晚眺

何莉莉羅維將再合作

何莉莉有一個時期與邵氏大鬧鬆扭，揚言要提前解約，和她的愛人結婚去，當時曾鬧得滿影城都是風風雨雨，但是，經過一番「安撫」之後，她的小女孩脾氣減低了，還是安安靜靜的留下來拍戲，而且是很認真地拍戲，暫時不作結婚之想。

在差不多一大半時間，何莉莉都很用心於她的本位工作，在沒有拍戲的日子，也偶然的拍拍拖，六九年以來的八個月中，她先後拍了「大盜歌王」、「醉海花」、「釣金龜」、「絕代雙嬌」和「金衣大俠」等多部片子。而且總是驕驕話話的，很和大家合作，幾乎使人相信她過去的未紅先驕，和喜歡為公司添麻煩，都像是別人捏造出來的。

平心而論，何莉莉很會演戲的，假如演動作較多的戲，她是可以稱得上是第一流的了，但演較深刻的內心表情，她還是不大妙的。像在「醉」片中，她就給井和搶去了不少鏡頭，在「釣金龜」中，她的演出便沒有秦萍演來的動人了。

很多人都這麼說，莉莉演古士邦式的戲，是她所擅長的，比古裝的武俠片還要好。因為她到底是一個現代的女兒，演身邊所能常常見到和遇到的，最熟習的事情，是較能表現得自然而有真實感。而她的身段玲瓏，動作爽捷，邦式片會給她較大的發揮機會。

現是有個好消息，是羅維準備開拍的一部「紅綫七○○」，有意選用她為女主角，與已定了的男主角凌雲合演。

莉莉與羅維會有幾度合作的經驗，過去所拍的「鐵觀音」和「鐵觀音勇破爆炸黨」，成績都很好，而莉莉除了與羅維合作的之外，最近與井上梅次合作的「醉海花」，也是同類的片子，莉莉演來，是十分精彩的。

羅維在拍了一連串的武俠片，鄭佩佩的兩部名作——「毒龍潭」和「虎膽」，創出極高的賣座紀錄之後，目前他雖然還有「影子神鞭」與「五虎屠龍」尚未殺青，但在他的「萬能太太」劉亮華輔弼之下，已準備了這件「紅綫七○○○」，要改變路線，恢復他初期因拍邦式片而大走紅運的作風了。

羅維的邦式片都是常用新橋段，每片都有其引人入勝的新奇情節和新穎武器的，和辛康納利所演的幾部頗有異曲同工之妙，他尤擅用「肉誘」的手法，在每片裡都巧妙地加些「簽眼」鏡頭，來增加觀衆的「味道」，相信在這部新片裡，他也不會例外的。

樂克

「四武士」連環故事

（七）旋風寨嘍囉攻入山神廟內，展開一場血戰，田大松被丁偉宗（謝榮師）擊倒，千鈞一髮時，小蝶殺死了偉宗。此時，吶永蘭衝出廟外，與毒蠍子惡戰，蠍子不敵，負傷逃竄。

（八）毒蠍子逃返旋風寨，毒旋風一見大怒，親自率衆搜捕山神廟小蝶等一行，已由熟悉途徑之吳子飛引導，逼近梁秀峭壁，田大松僥倖脫逃，狹路遇毒旋風，死於非命，然因此小蝶一行得以從容行事。

新聞明星

芳芳如復出拍片 片酬可能逾兩萬

貝茜

蕭芳芳廿五歲生日時，曾說女人到此年齡，便像爬上巔峰的人，要開始往下走了。她不擔心往下走的路，她自己……

青年鋼琴家傅聰來港演奏時，蕭芳芳的名字在報刊上經被連在一起，盛傳着他倆在熱戀中。這件事曾經使芳芳媽蕭太后很是生氣。也為了這個傳聞，傅聰來港的那天，蕭芳芳兩母女也破例地沒有去接機。

因為蕭芳芳是個未婚的女星，名氣又這麼大，對方是國際聞名的鋼琴家，又是從紅色中國逃出來的，所以這個傳聞，才為人所重視了。

現在傅聰到其他國家演奏去了，依然有信給蕭芳芳，報導他每次的演奏之成功。到底他們是否如人們所說的那樣在戀愛呢，且按下不說，感情的好，卻是千真萬確的。

有消息說：蕭芳芳準備到美國去，也會不把工作重點放在無綫電視台上，而重新拍片。雖然消息還未經芳芳所證實，但是可能性卻是很大的。從她近親的人所透露，這次她的復出拍片，如果拍的是粵語片的話，片酬會提高至二萬多港幣一部。

最近是很少有芳芳的片子上映了，所知的，只有一部堅成公司出品，排期於下月十日所映的武俠片「峨嵋霸刀」。因為在裡面，她飾演一女俠，武打的矯捷身手，將全部施展了。「峨嵋霸刀」既是蕭芳芳最後的一部片，因而自然有她的觀點。戲院商們，對這部片是有一定的寄望，深深地認為在賣座方面，可以有一定的把握。

早就傳說兩家放映粵語片的戲院綫，原來將會改組，現在這個消息果然被證實了。從「峨嵋霸刀」這部片開始，兩條戲院綫便會出現一個大兜亂的現象，所有的粵語片戲院的組成，跟原來的完全不同。如果粵語片院綫的行改組，可以使片子賣座好一點的話，也是一件好事，免得粵語片走向頹勢。

以事論事

論國粵影片不賣電視

徐德理

據說：無綫電視，為了應付節目，最近在台，洽租國語舊片播映，但得到的反應很冷淡。為這件事負責的杜弘毅，過去服務於中國廣播公司，後赴美在國家廣播公司工作，「港視」成立後，他出任節目主任，這次應聘往台任中國電視公司節目部副理，並兼任「港視」駐台代表。

杜弘毅說：「港視每週放映三次粵語劇情片，週末加映一次國語劇情片，大多是五年前的舊片，因為邵氏、國泰等大公司，都不願將舊片出租，為了擴大片源，只得跑往台灣。」

所知，弘毅已與各民營電影公司談過交易，但尚無具體結果。

據一些片人說：一部影片的租金並不高，並且會影響到國產片的海外市場。

此舉，以事論事，德理認為是上上之策也，事實可以看到，香港國語片市場，所以一天比一天更好，原因便是電視中，沒有國語片當。

而粵語片呢？所以越來越低潮，原因便是電視保持放映粵語片，故粵語片要有處作，德理認為，也應該像國語片一般也。

林福地導文藝片 手法細膩受人讚

胡龍

林福地是來自台灣的青年導演，熟悉他的人，都稱他做「鄉下佬第二」，為的是，第一號的「鄉下佬」已經「名花有主」，那便是郭南宏。

儘管人們叫林福地做鄉下佬，他可是一點兒也不傻呢，尤其是在編導方面，更可以看得出他的手法是那麼的細膩，處理攝影的角度，又是那麼的美妙動人。

「我愛莎莎」是國泰機構最新開拍的時裝文藝片，也是林福地來港後，為國泰執導的第一部影片，這部片的劇本，是由女編家將芸所編。

在進入影圈之前，林福地曾從事美術設計的工作，而且還執教鞭呢。因此，他所執導的新片，攝影角度和畫面構圖，……

林福地所執導的新片，以能夠推陳出新，以新手法，新觀念來處理片子，很少抄襲舊的一套，這是很難能可貴的，也可以說，這是林福地最大成功之處。

這一部片，如今已經拍的七七八八了，不過，在開拍之時，中間也發生了很多不大合林福地滿意的事，林福地一心要將女主角的角色留給張小燕，後來，張小燕不知為了甚麼原因，沒有到香港來，結果只好由製片部為他找了個羅伊俐，男主角則是秦祥林，還有容蓉、孟莉、江山等，演員陣容不弱，最受公司重視的女星胡茵茵，還將別在片中客串演出呢。

經過兩個月的合作，對於現有的人選，林福地是滿意的，何況，羅伊俐和秦祥林這對小兩口都是乖巧聽話，只要導演是有辦法令他們做得出色的話，……的。

影圈動態

「青樓紅杏」連環故事

（一）美麗溫柔的嘉芙蓮丹露，丈夫是一個英俊年青的醫生，夫婦感情，本來甚為融洽，但因丈夫尚需奴役，工作太忙，故此閨房之樂，未能使她滿足，由此牽引出一場慾海風波。

（二）嘉芙蓮丹露由於對性越來越飢渴，逐漸產生各種幻想。她寂寞之時，幻想出形形色色的男人施暴，藉此發洩心靈的空虛。

學生明星舒佩佩

羅金

舒佩佩最近，給人稱之為「學生明星」，所以有此綽號，原因是，她藉拍片之餘，繼續學業，每天上午九時上課，要拍戲的話，是下午的事了。

有一段時期，舒佩佩為了拍片，沒有再讀書，直至最近拍片不多，她認為無謂荒廢時間，於是，繼續未完成的學業，而正常的生活中，使她瘦了六七磅，這無意中的減肥，使她很高興。

目前，她是讀F5，畢業在即，功課十分緊忙，苟如午間有應酬，則非開夜車不可，正因精神負擔重，焉能不減磅？

談及拍戲，舒佩佩說：「最近，沒有甚麼新戲開，有些戲停着也沒拍完，主要的是一部『金衣大俠』，也拍得差不多了，如果還有拍戲，又是早班，提前向學校請假，如果是中班，放學也可趕及。」

記憶所及，舒佩佩尚有「大羅劍客」和「武林風雲」兩部片，後者因嚴俊擔任導演，徐增宏執導，徐赴台多月，仍未返港，前者因岳楓趕拍「三笑」而延擱下來，不知現在拍完沒有，對於那套「金衣大俠」，可以說是一部情節複雜，結構奇詭，懸疑迭現的新派武俠片，除了舒佩佩，尚有何莉莉，性格小生高遠聯合主演，其他合演的，還有洪流、楊葉宏等性格演員。

劇本中，有描寫少林寺大殿之內，忽然出現了一個醜面少女，連傷數擊，將僧衆殺死，少女用的是著名的黑沙掌，這醜面少女，名叫俞飛霞。

由於誤會傷殘不斷發生，以致武林中人要聯盟，拿取其首級，原來俞飛霞其實是萬家鏢局總鏢頭江萍的化身，當年他與洪寧相尋同七彩香玉務，因而名震江湖，但不幸因此喪命。

當時有一個「四海同心盟」，都是由名重武林的高手金衣大俠組成的，而當選為金衣大俠的，又都是武林中一等高手，他們仗果而且，捕捉俞飛霞，劇情發展，非常複雜，也使人大感意外。

路易佐丹駐顏有術

法國俊小生路易佐丹，曾一度在好萊塢走紅，演風流小生的角色，拍過不少賣座名片，如「寶劍飛龍」、「巫山雲」、「春江花月夜」及「我愛巴黎」等，都是大受影迷歡迎的作品。

路易佐丹已年屆知命，成名較查理士杯亞遲，資格則比阿倫狄龍老。查理士杯亞理已成為祖父輩，再難以小生姿態和後輩競爭。阿倫狄龍是「阿飛型」小生，不大適合扮演斯文角色。因此，駐顏有術的路易佐丹，在法國影壇仍是最吃香的紅小生。他的不凡儀表，翩翩風度，吸引着無數女影迷。

多才多藝，文武能擔的路易佐丹，從影二十多年來，不論文藝片或動作片，古裝片或時裝片，同樣表演得十分出色，最近，他在巴黎和美國大物仙蓮具蕊攜手主演打鬥動作片「催命手令」，飾演一名替法國特務機構效力……

清彈淺唱

丹鳳

狄娜「春眠不覺曉」

大肉彈狄娜將到台灣去拍新片，片名是「春眠不覺曉」。以狄娜的戲路作風說：「春眠」是應該「不覺曉」的。

咿唔呻吟·淫靡之聲

羅馬教府當局，禁止「我愛……我兩者都不」唱片的播出。因為那唱片的歌聲，都是男女做愛時的咿唔呻吟淫靡之聲。

音樂歌唱至此，可謂「前無古人」了。

換聲帶·林沖很緊張

「換聲帶」的林沖「青春萬歲」新片，今天招待記者，林沖出席與否，事前未知。他表示「心情很緊張」，越緊張越唱不好，不可不知。

包先生

龍公作

鼓噪錯了

楊世慶將成家立室

丁瑩在加建屋不思歸

據一個來自台灣的友人透露，刻下在港負責配音工作的楊群，在他回台之後，將會出任泰華公司新片「大情人」的男主角，這是一個使男兒暗暗羨慕的角色。蓋將有十二位面貌嬌俏的女主角，出入於楊群左右。楊群走紅以來，與他一同拍檔的女主角，以該片人數之多，打破紀錄。

楊群除了接拍「大情人」一片外，或將拍另一新片「春眠不覺曉」，女主角是狄娜，狄娜要回台灣拍片，計劃已久，奈何遲來忙煞，未暇分身，這一次，楊群返台後，她便會接踵飛台去了。

「春眠不覺曉」是聯興公司出品，該公司的「劍王之王」，正在在港進行配音，男主角楊群，甄至夫婦來港，一切使費，皆由聯興負責，所以，楊群是次離港，可說是免費旅行了。

除「大情人」及「春眠不覺曉」之外，還有一部「孟麗君」，也是內定由楊群領銜演出之片，女主角是楊麗花。

友人繼續披露，過去曾是大導演的楊世慶，最近忽發成家之想，他的對象，是相熟近三十年的女友張文淑女士，目前，楊世慶正為聯邦公司執導「烈火」一片，一俟拍竣，便可舉行婚禮云。

邵氏影城傳出消息，謂剛從星洲回港的丁珮，下月間又告離馬星跑，目的地乃係日本，丁珮將偕同李麗腐等到彼邦拍井上梅次執導的「女子公寓」一片外景。

楊帆和丁珮，對日本印象殊深，他們都曾到東京拍片多部者，難怪別人笑他們「與日有緣」矣。

而今，他們都甚渴望再到日本，而是次邵氏命令一到，他們便得馬上起程飛日本去了。

丁珮在邵氏，除了「紫貝殼」和「明日又天涯」兩片是由潘壘執筒者外，餘者都是日本籍導演負責者，日本籍導演，彷彿對丁珮有至佳印象，每拍新片，女角席位好像離不了她。她表示，將於「青春萬歲」招待記者時，大談日本風光一番。

加拿大友好來信，談及在加打算長居的丁瑩，丁瑩已購置了一間新居，看樣子是有長久居留的打算。據她對人謂：她對電影生涯已感厭倦，如果居留沒有問題的話，她決定從此息影了。

丁瑩是資卓漢添力扶掖起來的卡士，多少年來，在圈中掙扎圖強，致有今天的一點成就，到了她聲譽日隆的時候，她卻忽作急流勇退之想，這是使人意料不及者也。

幕後透視

康清

東城樂宮　每天三場　正午 六點半 九點正
今天獻映
少女懷春 吉士誘之
LOLITA
一樹梨花壓海棠
蘇麗安 莎莉溫達絲 德彼得斯拉 占士美臣　四大巨星主演
曠夫怨婦 老人少女 微妙關係 曲折傳神 大膽暴露 男女秘密 入木三分 令你心弦 顫動·

娛樂 荷李活 黃金 京華 亞洲
荷李活加午夜場
最後今天
明天獻映 青春萬歲
虎膽
鄭佩佩 岳華
娛樂午夜場 心花怒放
SHAW SCOPE

東方·快樂·金國　皇后·麗聲·皇都　東城·樂宮·東樂　皇宮　金門　總統·海運·國華

國華 總統 海運：第卅四天　新苦海孤雛　國華早場 滿絕　女性的秘密　相思曲 不日獻映
金門：最後今明　生死一戰　後天起獻映 十誡 即日起訂座
皇宮：早請滿狂　七擒七縱七金剛
東城 樂宮 東樂：今天獻映 一樹梨花壓海棠 蘇麗安 占士美臣 彼得斯拉　今天映 天生麗質難自棄
皇都 麗聲 皇后：聯美七彩片 龍虎殲仇記 李雲奇 里夫
東方 快樂 金國：最後今明兩天 生死一戰　後天全綫獻映 十誡　莎朗蒂 天師捉妖

新都 民樂 仙樂 華都 麗都：四武士 陳曼玲 張冲 朱牧 七彩
新聲 樂宮：最後三天 森林奇遇記　四公司歐洲 滿池春色
京都 大華：連日狂滿 今請早 滿池春色
利舞臺 文華：絕早狂滿 今天請早 女性的秘密
新華 豪華：今天獻映 天外歷險記 羅拔荷頓 露茜娜波露絲

港九首輪影院聯合廣告

政府工人聯合研討會提出建議 速設勞工法庭
强調香港工會主義有加强必要

【本報訊】政府工人聯合研討會建議速設勞工法庭，專門處理勞資糾紛案件。同時，政府應供給各種便利，如帶薪假期，俾接受此方面之適當教育。此外，應有受教育之工會領袖，俾爲工人服務。

上述三點，係第一屆政府工人聯合研討會所提出八點意見之一部份。

研討會强調香港工會主義有加强之需要。

研討會由市政局職工總會，九龍市政局職工會，華人公務員協會，政府教育工作者協會所主持。

研討會所提出之其它意見，包括：㈠工會爲合法組織，有利勞資雙方，及促進社會繁榮。㈡工會有權與僱主討價還價。㈢政府應立法保障工會領袖之就業及各方面之安全。㈣所有工會應團結以增加力量。㈤政府工人應負責宣傳以達致上述各目標及發展工會主義。

研討會强調設立特別勞工法庭，用能迅速處理勞資糾紛。

居民對治安問題大感憂慮 白日行刧突增
今年發生四十次掠去財物近三百萬

【本報訊】今年以還，匪黨曾白日行刧四十次，掠去財物幾達三百萬元，使居民對治安問題頗感憂慮。

今年，極有可能成爲香港犯罪年報中，刧匪大有收穫之一年。幾乎所有大刧案均於白晝發生，且匪徒均能携同贓物逃去。

本月之刧案似更頻繁，先後曾行刧左派銀行，五間金舖店，及截刧解款人員，截至目前，被等所刧去之財物已達七十萬元，比六七月之總數爲多。

去星期五日銀行刧案發生後，警方立即懸紅一萬元，但尚無所獲。

自六月以來，械刧案突增，使警方亦爲之詫異。向來，盜刧案件在盛暑時始增加。

英教育家應邀來港 研究教育署組織
將提出報告及建議

【本報訊】英國教育專家，蘇格蘭之阿巴甸教育局長赫樂新，現正應邀研究本港教育署之組織，以期加以改善。

赫樂新於留港六星期後，將提出研究報告，並可能有所建議。

簡能教育司稱：赫樂新之主要目標，係研究：㈠教育署之組織應否及如何改進。㈡研究執行輔政司指示之程序之是否適當及如何改進。

簡能謂：此非謂本署有何缺點，但一個類似本署之龐大機關，由專家加以研究及提出可能改善之建設性觀點，當有裨益。

赫樂新已抵港工作兩週，現正研究該署之一般問題與及目前與未來之任務。

張贛萍著「彈雨餘生述」四五六集出版

張贛萍著「彈雨餘生述」第一、二、三集出版以來，風行一時，現又將第四、五、六集出版。後三集包括「死亡傷痿經驗談」、「命運奇談」、「嫖與賭」、「怪人怪事，奇遇奇逢」、「東方紀趣」、「各族風光」、「兩儀鐵漢」、「奇中奇，險中險」。全是作者親身經歷奇趣驚險事，是中年人回憶往事的一面鏡子，是青年人吸取處世經驗的一部寶鑑。每冊仿售二元四角，由香港租庇利街上海印書館總代理。

商台祝十週年 招待同日出生小童

【本報訊】香港商業廣播電台，爲慶祝開業十週年，昨日在九龍青山道嘉頓酒樓，招待與該台同日出生之小童共慶生辰，場面輕鬆愉快。

昨日參與此項盛會之小朋友，約有六十餘人，並有家長陪同參加。商台中文節目主任鄺天培，高級職員翁不、溫汛明、周聰及兒童節目主持人何政蓉親自接待，節目計有拍照及接受錄音訪問等。每位小朋友均獲贈送生日蛋糕及大利市。四時許才盡歡而散。

中共內亂輪港貨品失常 採取困擾措施
使本港貨品市價發生較大動盪

市場漫步　卜笛子

自從第二季以來，大陸貨品輸港又逐漸出現失常的狀態，由於中共內部混亂，又要對蘇俄備戰，大陸貨品輸出繼續減少，但中共的貿易機構既不甘心失去對香港市場的控制力量，又不能像一九六六年將大量的貨品對香港輸出，於是改變方針，轉而對香港市場採取困擾的措施，故在第二季開始以迄於今，香港很多類貨品市價發生較大的動盪，就是受到這種困擾的影響。

中共貨品對香港輸出，以一九六六年爲最多，總值二十七億六千九百萬元，佔香港進口百分之二十七，其中最多是食品及牲畜，食品佔十二億四千一百萬元，牲畜佔四億一千九百萬元，但一九六七年大陸來貨突告減少，來貨總值二十二億八千二百萬元，食品佔十一億〇五百萬元，牲畜佔三億一千萬元，一九六八年是大陸來貨減少後又恢復增加，來貨總值二十四億二千九百萬元，食品佔十二億一千八百萬元，牲畜佔三億〇一百萬元。

從大陸食品及牲畜對香港輸出的情形來看，可以想見中共盡力推動出口，以吸收外滙，因爲食品及牲畜銷售比較其他貨品迅速，改收外滙較爲容易，況且食品及牲畜兩項比較容易控制香港市場，以一九六八年兩項來貨十五億一千九百萬元而言，將近恢復一九六六年來貨的最高水平。但很多人忽畧了一點，就是一九六八年大陸食品及牲畜來貨雖然在貨值方面比一九六七年增加，實際上貨量尚未有怎樣增加，因爲中共駐港貿易機構把價格抬高，輸出較少的貨量而吸收較多的外滙。例如一九六八年中共來貨僅佔香港進口貿易百分之十九，但食品及牲畜來貨卻佔香港進口的半數，一九六六年大陸食品輸港佔香港食品進口百分之五十六，去年也還佔香港食品進口百分之四十九。

就牲畜，肉類，蛋類，水果蔬菜等項來說，香港市場難免受中共的控制，例如一九六八年牲畜進口三億五千六百萬元，大陸來貨已佔三億〇一百萬元，肉類進口二億五千一百萬元，大陸來貨已佔一億六千四百萬元。但就長期的發展來說，香港食品及牲畜依賴大陸供給的程度逐漸降低，而非逐漸增加。

除了牲畜及肉類之外，其他食品大陸來貨也佔較大的比率，例如一九六八年蛋類及奶品進口二億〇二百萬元，大陸來貨佔一億〇二百萬元；魚及魚製品進口二億五千萬元，大陸來貨佔一億五千萬元；穀類及穀類製品進口六億〇二百萬元，大陸來貨佔一億六千六百萬元；水果蔬菜進口五億〇七百萬元，大陸來貨佔二億六千萬元；糖及糖製品進口九千一百萬元，大陸來貨佔三千五百萬元；茶葉及其他飲料進口九千七百萬元，大陸來貨佔二千萬元；其他什項食品進口七千五百萬元，大陸來貨佔一千一百萬元。

由於中共食品及牲畜的輸港，佔香港食品及牲畜進口的比重降低，雖然自一九六六年以後，所佔的比重降低，但仍有很多食品能夠控制香港市場，香港商人不易擺脫中共貿易機構的困擾，足見香港商人的經營食品及牲畜，比較經營其他貨品更吃力，除非港府當局像食米進口道……

市局保持街道清潔 設新型公路巡邏隊
曾證明有效故擴大施行

【本報訊】本港將有一種新型公路巡邏隊，但隊員所務者係掃清而非手術。此係市政事務清掃本港之計劃，將市區劃分爲若干地段，每段由巡邏清潔隊使各區清潔，並負責巡邏。此隊分區清掃垃圾等，曾在紅磡區試驗，並已證明十分有效，因而予以擴大。

由於居民隨地拋棄垃圾，致街上每每於清掃後不久，又告垃圾隨地。

目前，大多數街道每日清掃兩次，中環與尖沙咀兩區則清掃八次。

另一清潔困難問題係收集垃圾，目前市政局讓私營組織先將大廈之垃圾收集，堆積路邊，等待垃圾車搬走。但垃圾堆積時之氣味惡劣，居民又感不快。

大牌檔檔櫈擺滿街
阻塞交通引致危機 此現象遍港九有待改善

【本報特寫】街邊的大牌檔，由於經濟實惠，頗受一般勞苦大衆或工廠工友歡迎，樂於光顧，可是其中不足的，有些大牌檔藏頭大做生意，却把很多檯櫈擺滿騎樓底或横巷，以致途爲之塞，阻礙市民來往，甚是需要改善的。

目前港九很多大牌檔，是被指定設於騎樓底對開的路邊，或在横巷口，所佔面積亦有規定，可是經過若干時間因無人理會，它們便擴展到騎樓底或横街裏，擺滿檯櫈，變了客家佔地主，有些甚至把整個騎樓底佔用，水洩不通，使途人來往深感不便，設在横巷內的，假如附近一旦發生火警，則居民的逃生之路會被阻塞，這是多麼嚴重的一回事！

例如附圖是土瓜灣下鄉道一處大牌檔，檔後的騎樓底全被佔用，擺了十幾張檯，檯櫈滿座，使途人想從騎樓底通過，極感困難，像這樣的情形，港九很多角落的大牌檔，均有出現。

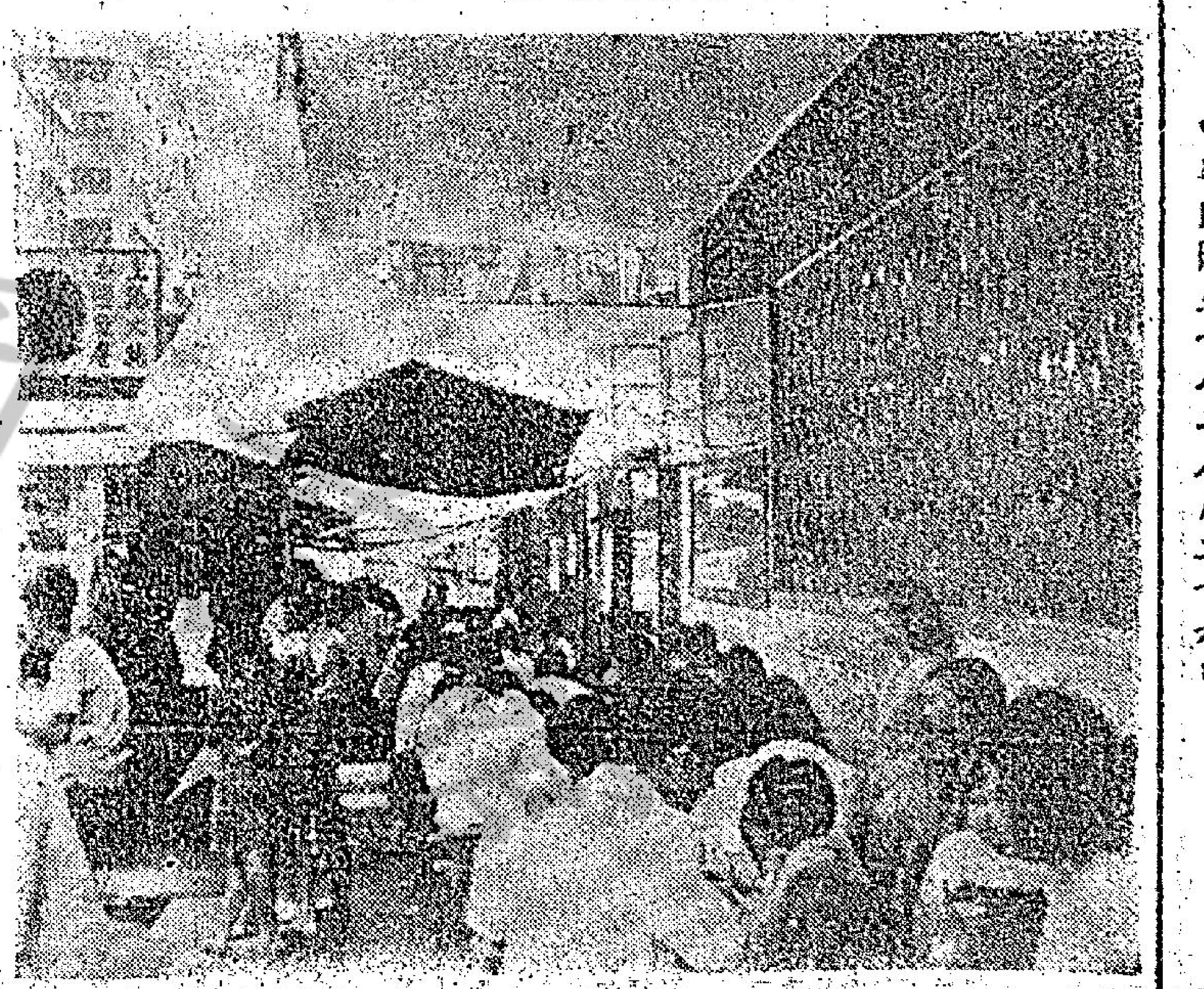

圖示土瓜灣下鄉道一處大牌檔檔櫈阻塞行人道情形。

台灣欲吸收僑資發展 入境建廠手續應簡化
有優待條件吸引投資亟應設獨立部門辦理

【本報訊】自由中國政府在吸收外地投資的政策上，有若干亟需改善的地方。據一名有意在自由祖國建廠的鉅商向本報記者表示：政府必須簡化商人入境和投資的手續，並在出賣公地方面，改棄現有的暗標政策，而改採公開競投方式。

據該位鉅商指出：由於入境和投資的手續過份繁複，尤其是在投資的時候，一份申請表格往往要另寫七十份副本，並須等候一段長時間，讓各有關政府機構批核。投資者常常被這些手續嚇窒，把資金轉移到別處去。

該鉅商分析東南亞可資投資的幾個地區的一般情況說：香港的投資，已達到近飽和的階段，餘下的資金，須向其他地方發展，而在東南亞地區，僅有三個國家適合自由商人立足，那就是台灣、星加坡和南韓。星加坡對外來投資者大表歡迎，並列出很多優厚的條件，吸引外資，該國政府辦手續快捷，對商人便利不少。但是，它的政治環境複雜，頗不穩定。至於南韓，其他優厚條件都很多，可惜本港商人（特別是華籍者）在該國有言語困難，也不敢放膽在該國發展。最適合的地區，因而祗有台灣。

該商人又說，台灣是一個環境優異的發展地方。它的政治環境安定，土地廉宜，勞動力也較香港廉宜。而一般工人的教育水準，比香港更高，（目前，中國政府施行九年强迫教育制度，都將有初中以上之教育程度）。工人教育水準高，對於發展工業，非常有利。

他又指出：另一個未來趨勢，更鼓勵香港投資家放膽在該地發展。由一九七二年開始，英國將向英聯邦國家徵收百分之十五及十七元棉織品及成衣之入口關稅，這措施顯示英國將會逐步在工業品輸入方面徵收入口稅。香港享有的特惠稅優越條件，亦將需付東流。到時，台灣產品和香港產品輸往英國時，處於平等地位。這樣，香港投資家爲什麼不在台灣設廠，製造成本較低的貨品？台灣，將成爲本港工商界人士投資的理想地點，這對正在謀求發展的中國政府來說，實在是一個大好現象，中國政府有理由在這方面大量吸收外資，制訂優厚的條件，鼓勵海外華僑投資者。

該位鉅商又指出：雖然自由中國政府對於保安制度施行得非常嚴密和謹慎，但是現在商人入境手續，似嫌過嚴。對正當商人來說，造成不少的麻煩。

他又說：在入境手續方面，一名新入境者，往往要等候數月，才獲得批准，每一份入境申請表，都要經過很多個部門的審核。一般營商的人，一旦想到去某地考察和投資，他們就希望立即成事，而不希望將資金凍結數月，慢慢去做。在稍候的期間內，如果有人向他們提出在別一方面投資，他們可能即時改變了原來的主意。等候入境台灣的商人中，出現很多些類如此類的例子。

該股商又透露：如果成功地在台灣設廠，擔任董事長或總經理職務後，他們就可領取一本「長期入境証」，每本入境證祇准許持有人每年出入國境二十次，對曾大量買賣的人來說，所准許的入境次數亦不少。而且「長期入境證」之一年限期過後，持有人換領新證時，亦常遭受拖延，該鉅商去換領新證時，便被延阻一個月零四天。他的身份原已爲台灣政府認爲純正的，但因何會遭受拖延？還實在令人費解。

該商人透露：買地之後，申請建廠的手續亦是頭痛的事情，每一份申請表，須具備副本達七十份。原來，政府內沒有一個部門，可以全權處理該等事項。一份申請表，須由多個部門審查，由於手續繁複和轉交的部門太多，延時失事，自然難免。如果中國政府能設一個獨立部門，全權處理海外投資事宜的話，副本便不必那麼多份。

該商人强調：在幾個新發展國家競爭吸收外資的時候，中國政府如仍一成不變，……

該鉅商建議：中國政府應設一個中央部門，統籌辦理海外商人投資事宜。這樣，該等商人祗需和一個機關接洽，手續簡便得多。高雄加工出口區，正實行這種措施，這種措施爲何不擴展到其他地區去？

他又指出：在台灣買地設廠，也是一件令人煩惱的事情，政府施行暗標辦法，政府公佈一幅土地的底價後，各商人就將擬出的買價送到有關部門，他們對競投者所出的價錢一無所知。如果有一位投資家不惜資本，務要投到該幅土地，他未必會成功。香港的公開投標情形較爲合理，有意買地的人可以公開出價，最近觀塘的一幅土地，成交價竟比底價高六倍有餘。這種方式，對政府和買家雙方都有利。政府可收得最高地價，買家祗要願意出錢，必可買到一幅適合的土地。台灣政府實在應該借鏡。

港台節目主任曹康年病逝

【本報訊】香港電台節目主任曹康年，昨日在養和醫院因病逝世，享年四十五歲。

曹氏是在一九五七年加入港府工作，在一九六五年升任現職，他以善於編排港台中文部節目著稱。

介紹換膚駐顏術 奧黛皮膚美容院

歐唐錦秀女士，昨爲明愛醫院護士員工學院講解美容術，詳細講解，及實地示範，並將歐洲美容術之新法「換膚駐顏術」及「物理治療除皺術」公開介紹。

換膚術並非是外科手術，現在美容之都法國出品了一種最新的美容藥品，可將皮膚最外層的「外質層」脫去，使下面新生的細胞代替了原有的粗造的表層，就變得美麗，青春常駐了。

歐唐女士主理的奧黛皮膚美容學校，專爲婦女服務，如有任何美容難題，當樂爲解答，電話預約，K六七五三二九。

街坊會保証街道清潔 應該撥發獎金

香港掃街，現時係八四制，或者八四一制，點解？據說，旅遊區每日掃八次，其餘地區，每日掃四次，横街窄巷，咸世唔慌有遊客到，唔慌有大官到之地，每日掃一次，所以稱之爲「八四一」制度。

此種制度，要唔要？照計唔夠要，因爲垃圾最多之區，並非旅遊區，但係每日掃八次，人口密集之區，垃圾必多，但係每日掃四次，横街窄巷，便成爲街坊傾倒垃圾之地，每日掃一次，則更加唔夠矣。

現時之掃垃圾辦法，等如主人家請客，有錢佬食四熱葷，窮人食鹹魚青菜，如果話咁就合規矩，實令人難以置信。

昨日，市政事務處發表一項掃街新辦法，係由清潔工人分區掃街，分區巡邏，指定各區負責人，此法妙極，過去竹篙打盡一船人，凡有街道汚糟，則話清潔工人不盡全力，其實祗係某一個區唔乾淨，責任分明，自可免此流弊。

老夏現在提議一個辦法，由各區街坊會設立一筆清潔獎金，如果區內維持到乾淨，即負責該區之掃街工人，由街坊會則由所有街坊供給俾佢，咁一條街乾淨，咁一條街唔夠乾淨，然後通知該區之負責巡掃隊，在通力合作之下，自然每一條街都乾淨晒。

至於巡邏掃街隊，如果街坊設有清潔獎金，則工作人員，每月評定是否乾淨到足以給予獎金，自然落力，市政府雖然規定佢地每日掃八次，但佢地亦會自動加班加點，掃到佢乾乾淨淨都唔定。

分區負責，責任分明，有責任心之工作人員，徙置區都當係旅遊區辦，致俾人睇衰也，如果某一個區，幾個月都有資格領得街坊會特設之獎金，則呢批巡掃隊，亦會自己知趣，自動讓俾別人捞吓。

老夏可以保證，如果街坊會有清潔獎金制，即係市政局規定佢地掃四次已夠，但佢地都唔肯，一定會自動改爲八八八制，即係每日掃八次，横街掃一次已夠，但佢地都唔肯，會自動改爲八八八制。

街道乾淨之後，街坊又可以自行互相監督，實行掃到水洗冇咁乾淨。內清潔，監視住樓上之人，唔好當馬路係大垃圾桶，如此，則整個香港都乾淨晒，去到任何一區都會留下好印象，如果照目前之掃街辦法，行「八四一」制，則遊客去横街行吓，香港即刻露出原形矣。

晚唱　夏灣月

1969年新馬典　董平

喜寶馬第二（HIPPONA II）893

三歲，雌性，棕色，高十五掌二，練馬師：林榮亮，馬主：張似洋。

本年度出賽四次，勝：113六化郎四十碼，落第：132半哩一七〇碼，落第：152六化郎四十碼，第三：169半哩一七〇碼，落第。

全季獲獎：2,500元。

業餘編入第五班。

操練過程

日	地	分段時間				全程時間	騎者
5/1	哩	42.1	47.4	41.2	35.3	(2.47)	傑
9/1	哩	40	39.3	34.4	30	(2.24.2)	浩
12/1	半	33	32			(1.05)	助
16/1	六	37	35	33.3		(1.45.3)	助
29/1	六	38	36	33		(1.47)	助
1/2	六	35.4	32.2	31.3		(1.39.4)	助
5/2	哩	39.2	38.2	35.1	33	(2.26)	助
9/2	半	31	30.2			(1.01.2)	助
13/2	哩	36.2	34.4	33.4	32	(2.17)	助
16/2	哩	37	35	35	30.1	(2.17.1)	助
20/2	哩	35.3	32.1	32.4	29.1	(2.10.1)	助
23/2	半	33.1	28.4			(1.02)	助
26/2	哩	36.4	34.2	32.3	28.4	(2.14.3)	助
1/3	半	30.2	29.2			(1.00)	福
4/3	六	31.3	31.2	29		(1.32)	福
7/3	段	28.3				(28.3)	福
8/3	（出賽六化郎四十碼，落第）						
14/3	半	43.1	35.1			(1.18.2)	助
18/3	六	31.2	29.1	29		(1.29.3)	驟
21/3	半	30	28			(.58)	池
22/3	（出賽半哩一七〇碼，落第）						
27/3	半	33.4	32.1			(1.06)	池
30/3	半	30	29			(.59)	池
2/4	半	31.1	28.4			(1.00)	福
6/4	半	30.2	28			(.58.2)	彭
7/4	（出賽六化郎四十碼，第三）						
13/4	半	40	35			(1.15)	助
17/4	半	32.4	30			(1.02.4)	福
20/4	半	30	28			(.58)	福
24/4	半	31	30.1			(1.01.1)	彭
26/4	（出賽半哩一七〇碼，落第）						

出賽情形

場次	日期	路程	場地	負磅	騎師	出馬	排位	（沿途走位）	終點距離
113	8/3	6F	軟	147	福	14	7	12 12 12	13—M
分段時間：	3.4 23.3 25.1 26.2 (1.18.4)							（勝　負）負再一星灣、黑天鵝、逍遙、美璇	
132	22/3	5F	好	147	池	13	11	7 7	7—M
分段時間：	10.4 23.4 25 (.59.3)							負於三寶、星輝、藍寶、美男王子。	
152	7/4	6F	快	147	彭	8	1	3 2 2	3—7
分段時間：	4 24.3 25.2 26.3 (1.20.3)							負於快達、萬能、勝利明登。	
169	26/4	5F	快	138	彭	7	2	5 5	5—M
分段時間：	10.3 23.4 24.1 (.57.3)							負於飛挺、逍遙、忠友、地利。	

美國股票市走勢平均指數

【紐約八月廿五日美聯社電】杜鐘斯平均指數：

	開市	最高	最低	收市	昨日比較
工業股	八三六．七九	八四一．五四	八二八．〇一	八三一．四四	跌五．八一
鐵路股	二〇二．二四	二〇三．四〇	二〇〇．七三	二〇一．八九	跌〇．一三
公用事業股	一一六．〇九	一一六．七二	一一五．二九	一一五．九九	跌〇．三九
普通股	二八三．三八	二八四．八九	二八〇．七五	二八二．一四	跌一．二〇

倫敦金創新低價 英鎊紙分別回升

倫敦轉讓價及告老士均分別報漲，港K金市人心炒英鎊吃價，此項推想，又告落空。早晨倫敦金升五仙（四一．三五），巴黎金四一．八六，升一仙，瑞士金價見另表，價報跌，係倫敦金價四〇．九五，係新低價。

金市走勢，週六（廿四日）K金，加息一角，上K牌現貨交收一二〇．六二，司兩，開三〇八．三七五，最高三〇八．六二五，最低三〇八．三二五。

今晨，K金開低價三〇七．二五，比週六收市價，實跌一．一二五。

（每司兩K金期貨價）隔市好友，盡告鍛羽。紙鈔按價，見另表。宋紙已回上一．二二。

英鎊紙按價（二六元每千計），西冷亦告跌價（六二元，每百）。

工商晚報金鈔報價

民國五十八年八月廿六日（星期二）

K金價	307.25
易水	15.00
營旗	6.09
大旗	6.09
美電	6.11
通天單	6.095
加單	5.6475
日元（每萬計）	162.375
宋紙（每披索計）	1.225
大坡	1.971
細坡	1.966
正單（每百元）	56.50
衛幣	.985
正鎊	14.45
澳洲元	6.755
泰幣（每百元）	28.00
台幣（每千元）	151.50
貢紙（每千元）	26.00
瑞士金價（每安）	40.85—41.00美元（跌）
倫敦轉讓價	2.3830美元（漲）
告老士	2.3825美元（漲）
倫敦金價（每安）	40.95美元（跌）
巴黎金價（每安）	41.86美元（升）

（晨九時半報價）

四青年涉嫌截刧途人

【本報訊】四名年約十五歲至十九歲的飛仔，昨晚九時在九龍塘士道行刧二男三女，得手後逃去。在另一地區，警探與四青年相遇，以形跡可疑，乃將一干人帶回警署盤問。恰巧遇刧者斯時亦至警署報案，因該批青年涉嫌與刧案有關，已被落案，今日將解返法院審訊。據悉：這批青年還涉嫌與另外一宗刧案有關。

遇刧的二男三女，昨晚九時一同散步，於九龍塘士道，突被四名十五至十九歲的飛仔包圍，持刀威脅，將他們的手表、水筆、現款等刧掠後揚長離去。

事後，四名青年於稍後時間，出現在界限街與北河街交界處，斯時適有九龍警察總部反飛組數探員巡邏經過，見各人可疑，乃上前盤問，各人對新嚴手表等物無法說出來歷，探員等遂將他們帶返警署。

正當探員帶各人返警署內時，適巧在塘士道散步而遇刧的二男三女，亦在此時步入警署報案，因疑各青年是行刧歹徒，遂即向探員報告，並在各人身上搜出手表水筆等刧物件，乃被落案，今日轉解法庭訊辦。

傢俬業入旺季 床褥產銷續增
冠亞冷熱兩用褥吃香

【本報訊】根據工商署調查指出，本港傢俬製造業本銷外銷續有增加，由於陷入出口旺季，且本港產品不但價廉物美，其品質幾乎舶來品之上，因此出口業務續有增進。例如冠亞鋼床軟褥廠，具有悠久歷史，且製彈弓、鋼床、軟褥、傢俬，生產一切器具設備完善，故其出品之軟褥傢俬，均飲譽寰宇，尤以冷熱兩用百合褥，極受中外人士所歡迎，該廠製造之軟褥，全部採用世界名廠之「鄧祿普」乳膠及植物纖維透風網所製成，故能冬暖夏涼，在睡眠中有舒適愉快之感，但耐用舒適，且首創免費保用五年，故歷屆參加廠商會展覽比賽，獲三屆優良獎狀，據其負責人稱：該廠于本年度接獲大量訂單，除香港政府各部門大量訂製外，其他如港澳各大酒店，新型別墅，各大學校，宿舍，豪華郵輪等，亦多採用該廠出品之軟褥。其出口業務，例如：美國各地，南洋，沖繩島，關島，台灣，越南，韓國，日本等地，均紛紛來電訂製，可見該廠製品，不但受本港人士所歡迎，亦是海外客商稱譽。

夏天最佳清凉食品
雪山牌 特選大菜精
美物廉價　便簡法用
或腐豆仁杏製作用可
凉清．等糕菜大式各
一第暑消是確．味美
貨品比大菜絲多數倍．零售每包大毫．各大士多雜貨店均售
總經銷處：香港聯興發有限公司　電話：H-435688

△提高品質△減低成本△增加生產△
請用 東城縫盃
96型（箍子向內）——99型箍子向外
可用原身毛不用配染縫綫——可用1/16羊仔毛1/16兎仔毛，珠冷，……——可縫最厚，最薄，最結……
特點：
最速至1400針
眞正衛星式
無段自由變速
不銹鋼針仔
安全倒吊
原庄凍摩打
南徑18吋
各針數齊
可分期付款
東城有限公司
九龍太子道口通菜街216號
電話：K808188 K808123

意大利最大名廠
FIAT 快意牌雪柜
以生產飛機及汽車之技術製成優良新型之雪柜
各大雪柜電器行均有售
總代理 曾福琴行 香港公主行電話H238146 九龍彌敦道電話K300311

冠亞鋼床軟褥廠
冷熱兩用百合褥
for Summer AND Winter
睡眠舒適
冬暖夏凉
LILY the Original Mattress for Summer & Winter
冷熱兩用 百合褥

刊登本報廣告請電七三〇七〇八接洽

土木工匠的祖師

新潮 法國情調！

工商晚報
中華民國五十八年八月二十六日 星期二
農曆己酉年七月十四日
第五頁

由菲傳港的奇蹟米

·棠學·

自西巴基斯坦起至日本爲止，共十億以上的人民，主要靠穀米以維持生命，據估計，在亞洲大陸上每週出生的兒童，大約一百萬人。可是這種穀物供應量，卻無法跟着人口的增加而增加。事實上，目前已有了解決辦法，而且正在實施中。

如果一種新的稻種，以及稱植此一新稻種的方法，能爲人們普遍採用的話，則飢餓和荒年的災難將可消除，同時全亞洲各國的經濟，也將會因而受益。然而，僅管新稻種業已發明，而且在某些地區，也已證明這種稻種可以增加單位產量，並可一年收成三次，但前途的荊棘仍多。舉例言之，如傳統習慣的阻力，太陽直接光照射的不足，病蟲的損害，各地人民食味好惡的不同，宗教信仰和人生觀念的互異，以及設備，肥料和投資現金的缺乏，以至鼠害、潮濕及天旱天災等，都成了進步途中的障礙，這些都是比較明顯的問題而已，此外尚有其他問題。

雖然如此，但已有了解決辦法。有一種可以克服這一切問題，同時又可能生產更多更好穀種，業已產生。這種具有如此衆多效能的穀種，其所以贏得「奇蹟米」的稱呼，自是不足爲奇。

在馬尼拉郊區，有一個國際食米研究所的實驗中心，數以百計的科學家們，共同研究一種更具抵抗力和更多產量的稻種，已研究成功的計有兩種：一種稱爲IR五號。另一種稱爲IR八號。這些品種的所以普遍合用，乃因它們的莖短而葉疏，可以透過熱帶亞洲天空中低壓的雲層而吸收更多的太陽熱能。

正因爲這種品種莖桿較短，它們能以更多的活力從事穀粒的生產而不致被莖葉所浪費，結果遂能有極顯明的更佳收成。例如IR八號稻種，就不會如那些舊稻種一樣，由於被自己穀實的重量所壓而搖搖欲墜，以致幾有一半穀實因此而浪費。而且這些稻種對肥料的反應極爲迅速，但最重要的乃是它不受季節的限制，每年可以有兩次或三次收成。

一九六〇年，香港自菲律賓國際水稻研究所輸入高產量六十三種水稻品種研究，經三年而選出「大龍三十九」（奇蹟米）及「大龍六十三」，經在新界試種後，成績極佳。比較本地的抗病品種「花腰仔」及「老鼠牙」，多產二至三倍。如果是早造種「大龍三十九」，而晚造種「大龍六十三」，則更理想。

「大龍三十九」在種植時，宜於種在肥田。本來太肥的村邊田，本地的禾稻品種是很難生長的，但「大龍三十九」則可抵受大的肥力，因爲這個品種分蘖力特強，在插秧時每束只三莖，成熟時就變成一大束，把空間都填滿，收成極佳。

一般來說，「大龍三十九」的品質並不佳，但勝在高產，「大龍六十三」的產量比較「大龍三十九」少，但品質最好，因此，種這二個品種，利潤都很可觀。

最近在大會堂舉行的生物學展覽會上，你

逢星期日．二．四刊出（一〇三期）

杜仲對高血壓療效

任卓琪

中藥治病，有許多優點，主要在於易於吸收，並能配合五臟六腑的適應性，絕少不良的副作用，而具有徹底療效，更兼顧到整體健康。大抵中藥（包括熟藥及生草藥）以原產物爲用，能保持其本性的最高效能之故。因此，中藥療效，殊不能小覷，卽以現代西醫治病方法而言，若干被認爲難治之症，往往投以適當中藥，便可挽救頹危，趨於康復。茲以論及高血壓症的種種問題，特引述杜仲對本病的療效，使患高血壓者得以參考。

杜仲這種藥物，實爲杜仲樹皮，而杜仲之取名，相傳昔有名杜仲者，服此植物而得道，故沿用之。古籍又名思仙、思仲、玉絲皮、亂銀絲、鬼仙木。產於四川、貴州者爲上選，次爲湖北、宜昌府各屬，以及陝西、興安、漢中等處，最多爲落葉喬木，係屬於大戟科植物，爲落葉喬木，用藥取其樹皮，外作黃褐色，性溫，微甘而無毒，每年二、五、六、九月採皮曝乾爲用。含有很豐富的膠質，試把杜仲皮折斷，就發現裂痕當中，有銀白色絲狀纖維連繫着，成爲柔韌。這種膠質，放在工業原料上說，可以用作絕緣的電線材料和補牙材料。

杜仲的性能，不獨能夠降低血壓，而且可以補中，益精氣，補肝腎，強筋骨，益腰膝，除腰痛，治陰下癢濕，小便餘瀝。高血壓患者，服之會感到精神煥發，效用卓著。

根據科學家實驗，曾將杜仲皮煎成汁液，注射到白鼠體內，證明施用小量，對白鼠的中樞神經系統有興奮作用；如注射大量的話，則發生抑制作用，同時有利尿及增加尿量的功能。又以同樣方法以貓作試驗，則半數以上能使血壓長期低降，其作用在於使腦部血管運動中樞和迷走神經發生影響。

又從以往醫學界臨床經驗指出，用杜仲浸劑（卽杜仲酊，杜仲佔百分之十）給高血壓患者服食，每日三次，每次三十滴，可獲良效。療效的紀錄，在五百名病人當中，經過兩個月至五個月的治療過程，獲致痊癒或減輕症狀的，達百分之八十。他們的年齡，是四五十歲至五十五歲，病歷由一年至十八年不等。

一般高血壓患者，施用杜仲治療後，大部份證明有安撫神經及強壯身體的作用，精神不復感到疲累，似乎經過很久休養的樣子。

服用杜仲，用高粱酒浸成杜仲酊，是最方便的，但我主張服用杜仲煎劑，效尤著，而且可避免酒精的刺激，可用杜仲皮六錢至一兩一次，清水兩碗文火煎存八分，日服一次，連服兩週，當可見效。患者對此，可放心服用，絕無副作用，也沒有形成習慣性非服不可的問題；而且效力持久，如果患者曉得護理，則停止服用後，血壓亦不會回復高的。

當然，服用杜仲時，由醫生配方爲用，更能適應患者體質的需要，週詳兼顧到其他引發病變。〇〇〇

對丈夫說謊的妻子

比如忽然有人向你提出這樣一個問題：「你是一位結了婚的女子了，那麼，你心裡面還應該有不讓丈夫知道的秘密嗎？」你會怎樣回答呢？昨天我和女朋友淑姬閒扯的時候就這樣問她，她的回答是：夫婦之間是不應該有秘密的，如大家坦誠相見，家庭中沒有陰影，婚姻生活才會美滿和幸福的。

但是，另外一些人的意見卻並不是這樣，夫婦之間有些事情是應該保守秘密的，這樣，就可以減少許多不必要的煩惱。到底，以上的兩種意見，是那一種對，那一種不對呢？許多做了人家妻子，都不會解決這問題。

依我的意見，是認爲如果有必要，還是應該少說一句，少嚕叨一下，這是很好的。比如你過去做少女的時候，有許多追逐在你石榴裙下的男朋友，那段日子，當然是你一生中過得最快活的一頁，那麼，當你做了主婦以後，偶然回憶起過去那些快活的時光，或者想起了某某男朋友，驀然地起了一點惆悵，相信這是十分自然的事，也不能說你在感情上背叛了你的丈夫，因此，你就沒有懺悔之必要，同時，你這個心裡面的秘密，也沒有向丈夫陳述的必要，因爲你說了出來，縱使你的丈夫是一個最大方的男人，他也可能會掀起一點不悅的情緒，更何況是一個普通的男人，妒意油然而生，他會想：一定是我還不如他的理想，不然，她是絕不會這樣去想別的男人的！」

因此之故，你們夫妻間的感情，也就不免有了陰影，就算這陰影很快就會過去了，你也沒有必要這樣去令他情緒上發生波動和不安的。

夫妻之間，有時候說說謊話，並不是有意欺騙對方，而是爲了令對方高興的，這樣，你就有說謊的必要了。表妹曾經告訴過我一件事，就是她說她丈夫一直很想有一張很舒服的靠背椅，下了班回家之後可以躺在椅上看報和休息，但是因爲這種椅子一般的價錢都比較貴，一直不捨得買。

到了她丈夫生日，她就拿出自己的私蓄去買了，價錢是七百五十元，但是她回去卻告訴丈夫說，是某公司大減價，這是特價品，她祇用了二百元就買到了，她丈夫聽了就十分高興地接受了，看見他躺在椅子上那種怡然自得的表情，就可以知道他確實是十分喜歡這張椅子的。

她爲甚麼要這樣說謊呢？是因爲她了解她丈夫的性格，她丈夫一向是節儉和樸素的，如果她告訴了他椅子的真正價錢，他就會怪責她不應該爲他太過花費，同時坐起來也許沒有現在那種怡然自得的心情，因此她送丈夫的這張椅子目的是爲了讓丈夫高興的，因此她就很有必要在價錢上扯了這個謊，那麼你說，這樣瞞住丈夫，是對還是不對呢？答案應該是對的。

這是一個很好的例子，因此，可以引申到其他的事情上面去，同樣也是可以將這些秘密放在心裡，或者撒一個小小的謊，祇要不是損害了丈夫，或是於心有愧的，這就是了。這樣，不但不會有損對方，而是令得對方更加開心，更加沒有介蒂地去生活，去和你相處，這樣，你們不是十分幸福和諧嗎？我就是這樣，我一向都是抱了這個原則去和丈夫相處的。

本港公開的脫衣舞

不久前澳門出了脫衣舞，吸引更多香港客，曾經以表演脫衣舞作爲號召。雖然好此道者也曾飽過眼福，但究竟水路遙遠，難引起香港客的興趣。

其實想睇脫衣舞，本港一年到晚都有得睇，祇要你懂得門路便可大飽眼福。在秘密架步表演的脫衣舞，花色也頗爲繁多，有表演吸煙，軟功，最精彩者莫如男女打架，通常每位收費十元以上。

但到秘密架步睇脫衣舞，沒有熟識門路者引荐，往往不得其門而入。不過本港也有公開表演的脫衣舞，並且發售有繳交直接稅門券的場所經營，你大可以堂而煌公然購票進場睇個飽。由於近來好此道者聞風而至，有「精彩」演出，每晚場場竟「爆到滿」。

原來在九龍及新界有些遊樂場所附設的艷舞劇場，近來已經大膽演出，表演的脫衣舞，不但脫衣，而且脫到一絲不掛，起碼有數分鐘讓人屏息而觀。

在九龍票價分二種，前座二元四角，後座一元七角。至於在新界票價一律祇收一元二角可謂代價最平，而收穫最大。據說有某方面在後包庇，所以能夠「任憑風浪起，穩坐釣魚船」。

表演的劇場大概容得下百多人，無須靠座位，先入場者可以佔得有利地位（前座）。每場演出半個鐘頭，表演者共有三人，最先由一位「波妹」跳艷舞，跳到中途，便使出萬般風情，一件一件脫下，最後連內褲都脫下，一絲不掛。於是整個「肉人」隨着音樂節拍，表演最淫蕩的舞姿。高潮過後，燈光隨即熄滅。

跟着，第二幕又開，一位非常健碩的脫衣舞娘出場，和剛才一位「波妹」的身型恰恰成一對照。這一位有勁力、有性感的女郎以輕慢的動作一件一件脫，到後來又是一絲不掛，引人入勝之處是不斷的扭，引起台下陣陣的吹哨。

最后的一幕是一位中等身裁女郎，表演「牀上功夫」，女郎躺在台上，隨着音樂的節奏，女郎的下肢不斷搖擺、不斷扭，最后不斷抽搐，動作變化無窮，充分表現出功夫老到，最妙之處，臨完場之前，該女郎邀請觀衆大可上台一比高下！

筆者本欲在台前攝取數幀照片以加強本文的真實性，可惜台前早已掛上「不准攝影」牌子，故未敢輕舉妄動。

記憶所及，大約三年前，九龍某間大的遊樂場內，艷舞劇場曾因表演一絲不掛舞蹈而被繩之於法，因而自此未敢這份暴露表演，今竟再度死灰復燃，而且公然發售門券。對提出「除三害」的治安當局，眞是一個莫大諷刺！

·聞絮·

土木工匠的祖師 魯班

慧庵

每年農曆六月十三日，是魯班師傅誕辰。魯班是中國春秋時代最優秀的工藝匠，他有好多的創造發明。後世的土木工匠們都奉他爲祖師。他名公輸般，當時人只稱他的姓公輸子。後世因爲他是魯國人，並且「般」與「班」同音，便稱他爲魯班。

魯班的一生製造精巧的器具，受當時人的稱讚，孟子稱讚巧人，以他爲代表。他的發明創造，可分爲三類，是工人農人使用的工具，如鉋（平木器）、鑽（木上打孔器）、鏟、鑿（石磨之別名）等。第二類是建築及雕刻。例如造橋，鷄鳴山西北渾河上的魯班造橋未成，留下有遺跡。當然，這些祗是傳說，並且往往有神話的成分夾雜在內。魯班又曾修季氏墓，並設計安設機關治犯在墳墓中。「新論」知人篇，記載魯班刻鳳凰的傳說，形容它刻成之後，「翠冠雲聳，朱距電搖，錦身霞散，綺翮焱發。」又如「美容篇」詩云：「公輸與魯班，能刻鏤，彼之一丹漆，配合香。」可見他的雕刻精細，自古有名的。

魯班又曾用石製地圖。「述異記」說：「魯班以石爲禹九州圖，今在洛城石寶山東北岩中」，還可算是他發明的立體地圖。

魯班又發明很多精巧器具，如鎖鑰、木鵠、木人等。這類器具，結構比較複雜，用法也不簡單，有減省人力，力所不能達到的作用，以鎖鑰說，在周穆王時已經發明。但那時製造簡單，只模仿魚的形狀，要人效法魚不眨眼，專心看守門戶的意思。這時候不能靠人力輔助器械，必須用人力輔助。魯班改進的鎖鑰，則模仿魚狀，取其合上，則絲毫看不出一些痕跡，可是自動的分開並不費力。機關設在裏面，外面的人，若不是掌握了鑰匙，休想打開，可以代替了人的看守。這種結構，自然複雜多了。

再如木鵲，「墨子」魯問篇說：「公輸子削竹木以爲鵲，成而飛之，三日不下。」這是說他所造的木鳥，能高飛三天不降落。和魯班同時的墨子也試製木鳶，飛一天就壞了，三年才能造成。但「韓非子」外儲篇說墨子所製的木鳶成功，只記載了墨子的事，而不提魯班，然而不如魯班，所以「鴻書」裏說魯班造木鳶，以窺宋城。大概是因比不上魯班的技術，後來已失傳了。這樣一齊所說，魯班又根據王充「論衡」，木人，載母其上，一驅不還，遂失其母。」自此以後，這種傳說，更加神話化了。

在兵器方面，魯班造過攻城用的雲梯和水戰用的鈎拒，後來墨子非攻思想的影響，從此於這兩件武器之外，再沒有發明別種武器。可是對於他的

老夫老妻講嘢冇避忌

我話同老婆攪都係犯法者，老妻一聽見卽知道我話乜，但當時已經斜斜地挨喺床頭，突然坐起身問曰：點解？

老婆時時都問我點解，好似當我係百科全書一樣。有時眞係佢個問到口啞啞者也。不過佢問我的問題，亦都係尊敬我係佢個男人，俾佢識得多嘢，最少，見嘢見得多過佢也。最怕係佢個老婆叻過老公，則做老公者，邊處都唔駛去矣。

幸而我所講者，就係話個條路，同老婆攪埋一齊，都係犯法。如果老婆問其佢嘢，我可能答唔出，不過佢呢次問到我法律之問題，我都識的。但聽到我講起個條路，就面紅紅，大概想起呢件事之故。或者我太叔昨晚嘅笑錦打牙較之時似曾經想過亦未定。我曰：你估我呢你乎？同老婆個條路，亦都係犯法者也。

老婆突然跳起身，亦唔走去將房門鎖起，反身曰：點樣叫做犯法，你講來聽吓？

我已經睇出，老妻不過借機會鎖門而已，但唔會話畀佢聽出賜，一五一十講明者，我想：

如果夫婦兩人，都係醫學界人士，兩個人都係醫生，做個行之時，總時講到個條路時，用醫學名詞去講，呢度拉丁文叫乜也，個度嘢拉丁文名字叫物，倘若係咁，重有乜嘢興趣？

我對老妻曰：我地老夫老妻矣，講明俾你聽都唔怕。但忽然打斷我之話柄：同我講就得，第個講就唔得。但一面講嘢，一面就坐番埋床。床尾本來有兩張細沙發，但一向坐喺道睇小說者，但係佢偏偏唔坐，而坐喺床邊，我已經卽刻知道佢要乜矣。做夫妻做咗咁多年，已經摸熟透佢之心理。

我曰：依照香港法律，同老婆乜都得，只係行後門唔得。法律規定，只准行前門者。老婆打斷我之話柄曰：你地的男人最壞，乜都想做。又話行前門，又話行後門，你送俾我，我都唔制也。所以話你地的男人，特別鹹濕。我反問曰：咁你話女人就唔鹹濕乎？老妻唔咭聲笑，我卽刻望佢一眼，佢細細聲曰：大清早，俾個包租婆聽到唔好聽也。女人卽是女人，老妻直俾我大胆，佢因：怕乜？你估佢個包租婆食齋乎？你如果怕，我就搬張蓆落地下。〇〇〇

各行各業：人墟和經紀墟

·老溫·

在鄉間的墟場是有固定的地方，也有墟期的，譬如三、六、九或二、四、七或二、五、八等日子爲墟期，墟場多是農產品或日常用的買賣，而現在新界的大埔、上水、元朗等墟也有墟期的。可是，在香港，則有所謂「人墟」和「經紀墟」，這該是「東方之珠」的小插曲了，那麼「人墟」和「經紀墟」是怎樣的呢！

「人墟」和「經紀墟」，是本港行業活動的結構，所謂「人墟」顧名思義，是介紹「工人」的，這跟舊日廣州西關的「人墟」同一性質，在一定的地方，每天清早或傍晚，常聚集工人裝束的人數十人，他們是便利建築業老板、判頭，使他們有個地方隨時去請工人，說妥價錢便一呼百集可馬上開工。通常聚集的地方是九龍城砦前附近，或大埔道南昌街口附近的地方。而香港呢，最旺的「人墟」便是灣仔具夫人診所附近的地方。

至於「經紀墟」，那當然是做經紀的人所聚集的了，所不同的是他們早晨上聚集，晚上却沒有。以棉紗經紀爲多，聚集的地方是長沙灣白楊街口附近的幾家咖啡室，通常聚集百多人。多在棉紗開盤時間上午九時至十二時在那裏講盤口。做人壽保險的「經紀墟」呢？是晚上在靜局的茶樓聚集「煲茶粥」，這是本港特有的交易市場，也是做香港人應知的常識吧。

女妖迷人

水生

昔日之箕灣乃一荒蕪之地，開埠初年，英人建砲台於對開之小島上。後來，鯉魚門砲台建立之後，該小島砲台遂成廢墟，有操舟者由海外來，偶至此地，遂以爲家，母子二人捕魚爲業。

一夕，其子以夜間無事，登岸漫遊，順步久之，忽在月下，遇一妙女，相偕同遊，鶯女引其入一華麗私邸，有僕童侍迎迓甚恭。廳中燈光如畫，有美女多人，且歌且舞，筵已擺開，美酒佳肴，陳設華貴，如貴人夜宴。睹二人至，歡呼入席，酣醉甚歡，在席間，來賓女得寄年漁人之佳婿，倡議卽夕成婚。席散，擁之入洞房，歡樂終宵，始疲倦睡去，方酣睡中，忽聞衆人聲，寄年漁人，睜目而視，見其母及鄉人環立，而已則似爲硬物所壓，手足如縛，細覷之，不知爲何人裸體生埋於地下，無數夜小洞石堆中，美女佳麗露出石外，如知遇來廈樓閣，盡屬碉堡。事後傳衆，箕灣砲台，一時成爲鬼域。現在，正是進入太空時代世紀，在此時來談鬼，未免怪誕。

帶你遊兵頭花園

石士君

香港有兩個很著名的花園，一是維多利亞公園，位於銅鑼灣，一是兵頭花園，位於半山。兩者而論比較，前者大於後者，但論建設之早和對外的名氣，兵頭花園爲首。

兵頭花園原名叫卜力（人公）花園，是紀念一八九九年的卜力總督而建的。後來又叫它爲植物公園，其意可能是此公園內有很多奇花異草的植物。但後來港人又叫它爲兵頭花園，其理由何在呢，可能因園內有一個兵頭銅像。很多傳說，都認爲兵頭此名，花園未建之前已經應用了，早年的人以爲是紀念當年帶海軍攻打虎門，後來又領兵繞道丹山攻入浙江的海軍總長，又是早年香港代總督的義律。又有人因爲園中內有英皇佐治紀念像，故此命名，至於另一種傳說：在此園未建設之前，大約在一八五〇年左右，每逢星期日，有英國皇家樂隊在此地演奏，那時港人不多，對於英國軍隊制度不甚熟悉，看見一大隊軍隊演奏時，前面有一人拿着小棒指揮，他指一下，英軍便吹一下，港人見，他便是英兵的「頭人」，便叫此地的「兵頭」了。但此種傳說，正確與否，莫衷一是。由於兵頭花園給[illegible]道分開，故此東邊的花園叫大兵頭花園，西邊的叫二兵頭。

花園內有很多植物，還有音樂亭、噴水池、紀念碑，內有各地各種奇花異木。世界各地如亞洲、美洲等地的常綠植物都有，每一植物都附有一小名牌，寫有該植物的中西名字及其產地，使人一看便知此是何種植物。所以，不少愛好研究植物的人，都來此大飽眼福和觀賞。

植物公園中，長年遊人流連不忘，是有名的觀賞地。

杜鵑花，若時值春天三、四月，杜鵑花園內，滿山滿地都是杜鵑花，美麗非常。不少遊過地的香港人，都認爲杜鵑花是香港最多的花類，因爲大家都認爲「三月杜鵑紅」這句話最貼切。

至於另外的美麗屬木棉（又叫紅棉），如山丹如錦，木棉或鳳凰樹的紅，在開花時節，都爲奇觀，得十分美麗，兵頭花園有如仙境。假日早上，不少人來此散步和做晨操，有些人更有作聽樂隊演奏，對碧海再加以身在半山，有波光帆影，舒暢身心，靈魂兒早已飛出天外了。

世界最値錢的郵票

集郵談薈

·博文·

無論是否集郵的人，對那一種是世界上最値錢的郵票都會特別注意。

照筆者本人的經驗，就算在香港來說，在以前香港中國郵票會所舉行過的郵票展覽會和一九六二年在香港大會堂舉行的香港郵票百年郵票展覽會，有很多參觀者都指示出在會場中最値錢的郵票，他們說沒有時間看其他的郵票之後，就很滿意離開去了。在那幾次的郵票展覽會中雖然有很稀罕郵票是値錢的郵票，但平心而論是比不上那枚在世界上現知只存有一枚的英屬圭亞那在一八五六年所出的「一仙」郵票。這是世界上最値錢的郵票。

在南美洲的英屬圭亞那（BRITISH GUIANA）（現已獨立，卽名爲佳耶那（GUYANA））。於一八五六年向當地官郵局治城的印刷商印製兩種臨時用的郵票，卽一仙與四仙，因爲便利，圖案用當時報上船期新聞的小版頭，刻有一隻帆船，有八角形如框子圍着，用黑色油墨印在有顏色的紙上。在當時一仙郵票的郵資紙適合寄當地的報紙，到外處，祇又因在那處是沒有人集郵的，所以那些郵票被用過之後多隨包報紙的紙同被拋棄了。

直到在一八七三年有一個年輕集郵學生華亨在英屬圭亞那他的家存書信中，尋到一枚英屬圭亞那在一八五六年發出的一仙郵票，黑色印在紅色紙上的，經照外框剪成八角形，同時是有點破損，這是經已用過的郵票，在票上有發售那枚郵票的郵務員的簽名，所蓋銷的郵戳刻有DEMERARA AP4 1856字樣。

華亨不喜歡這枚郵票，他就將它售與另一個集郵家麥堅倫，價錢是六先令，後來麥堅倫將這枚郵票連同其他的郵票售給在英國利物浦的郵商利柏年，那個郵商將那枚英屬圭亞那的一仙郵票售給郵票大王斐拉里伯爵，得價美金七百五十元。

照斐拉里伯爵的遺囑，那枚郵票和他的其他珍貴郵票是捐給柏林德國郵政博物館，但法國政府以賠敵產將其充公拍賣，在一九二二年四月由美國著名集郵家雅打軒出三十萬法郎伸當時英幣七千三百鎊買去，打破這枚郵票最高價錢紀錄。當雅打軒死後，在一九三三年他的遺孀托一個郵商將那枚郵票拍賣，但未能到底價一萬英鎊。在一九四〇年那枚郵票售給一個美國集郵家，得價是四萬五千美元，得主不願將姓名公佈，這枚郵票從一九四〇年到今曾先後借出展覽四次，最初一次是在一九六五年在倫敦皇家節日堂展出。這枚在世界僅存的郵票，究竟値多少錢呢？它的主人沒有恣將它倒愛，集郵界也無從估計，但那枚郵票在上次由專人携帶到倫敦展覽時，它購買保險二十萬英鎊。在當時英鎊未貶値時伸港幣三百二十萬元，照計，現在更是値錢呢。

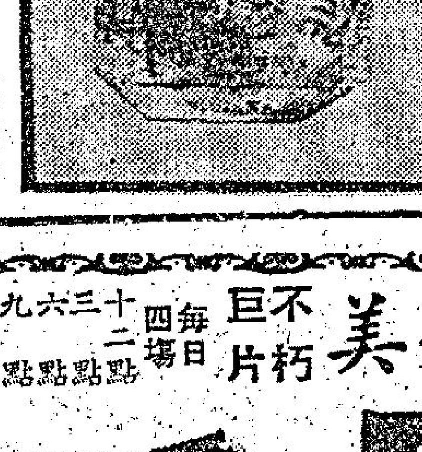

値港幣幾百萬元的英屬圭亞那郵票。

港九萬千觀衆渴望下：施素德美不朽巨片
每日四場 十二、三、六、九點
東方 快樂 金國 金門 後天獻映
十誡

太平 環球 新都 城市 龍華 國際 多倫 舞台 好世界 美麗宮 華樂 金星
下期獻映
張清 李紅 鄭君綿 夏萍 黎明 高飛 伊雷 主演
童星丁瑩 王英偉 新星紅女
失去母愛的人
大聯出品 現實社會倫理巨片

新都 民樂 麗華 仙都 國寶
今天續映 大滿特滿
最新奇俠武打巨片 陳曼玲 領銜主演
招式奇特 橋段緊湊 峭壁陡峻 演出驚險
監製 朱國良
白武士
陳曼玲 張沖 朱牧 領銜主演
楊文導演 製片 石昌恰

京都·大華·金冠
絕早滿今請早
歐洲公司驚駭迷世俗作巨片
不要衣服 只愛太陽 幕天席地 活色生香
阿倫狄龍 羅美雪妮黛 梅禮士朗納 主演
艷麗七彩 透視瀾幕
色香味俱全
新潮影片最佳作
滿池春色
法國情調！北歐作風！愛之境界！美之巔峯！
最香艷 最大胆 最風流 最養眼
琳瑯滿目 心照不宣

總統 海運 皇宮
不日盛大獻映
七彩瑰麗
COME BACK AND BE FORGIVEN
相思曲
安樂影片公司創業以來最偉大貢獻
意大利歌王 可遇而不可求的主角
培里亞 維尼
世界情歌多首 令你耳出油
眞情流露 無限感人

麗斯 百樂門
今天續映
歐洲公司王牌巨獻
火海 敢死 兵團
李奇 七大巨星 傑克 彩色巨作
連日滿座 今請早
環球公司人人製作
伊莉莎白泰萊 馬龍白蘭度 主演
雲雨 巫山 數落紅
中文字幕 七彩
下期獻映 橫衝直撞 三擒鐵嘴
下星期一 樂昇平
明早十一點半 二點半 千面俠 劍 力士柏 加主演

香港 大舞台
今天最後四場放映
華七公司 七彩藝術 特大恐怖巨片
吸血 殭屍 復活
中文字幕 主演 李杜
兒童不宜觀看
明天獻映 七彩巨片 大盜變色龍
明天十二點九點放映 再懸心負人

醫學界人士積極研究
放大四萬倍的傷風菌

·小兵·

傷風感冒是一年四季纏着人類的討厭毛病，科學家耗費很多的時間，去研究它的原因，希望設法抑止這一個疾病。現時在強力的電子顯微鏡下，傷風病毒，已無所遁形了，肉眼看不見的傷風菌，可以放大到四萬倍，看得非常清楚。

由於在電子顯微鏡的得助下，能把傷風菌的模樣看出來，它好像一枚顛置，任何微生物學家幾乎要把他們的致壞試管都扔掉，現在已看出一種傷風菌，這是科學上的極大成就，很快就可以產生一種疫苗，預防傷風了。爲甚麼科學家亦要孜孜不倦地研究防治傷風的方法呢？據醫學界人士所知，約每隔十年即有一次循環，傷風橫掃全世界，數千人喪命，數百萬人被此毛病所困，不能辦公，損失更難估計。

今年澳洲輪到了這個循環，香港一度受了蔓延，接着就是澳洲，此毛病伴發現歐洲及美國，

在香港蔓延的流行性感冒是A型病毒的，與定期性產生毛病的B型病毒不同，A一型感冒病毒由一九四七年肆虐至一九五六年，A二型亞洲流行性感冒是一九五七年出現的，尚於去年才確立成爲一型的感冒病毒。姑勿論如何，但是一般病者是要知道，爲何醫生迄未能找到一個治療的方法。多數人想知道的是，什麼原因惹起感冒，最佳的治療方式如何，因爲每年總有一個時期，受感冒及傷風的威脅，尤以冬季爲然。

最有興趣的是科學家相信仍是與一九一九年間的一樣的毛病，那時的災禍，曾使世界許多人爲之喪命。但是現在已有較爲光明的一面，一九一九年時代的傷風感冒造成的災禍，不會再重演了，現在我們已有大部份的免疫力。這項理論已獲得許多被感冒傳染的地區證明，那些地方例如香港，死亡數字極低，甚至老者也不致有性命的危險。如果你活得夠老，似乎將來你也可以在身體內培養一些抗體，不再受傷風感冒的侵襲了。

在電子顯微鏡下的一枚放大四萬倍的感冒菌，中心是一個醬狀的大白點，四邊被白色的粒子包圍着，這些顆粒都分裂了的。當你染上了這種危險的病毒，其思病機會是與傳人一樣的，但是不久有了抵抗它的疫毒，注射之後，你就不會成爲一個感患者了。

據澳洲墨爾砵費非特傳染病院院長科巴斯醫生說，感冒是從呼吸道傳染的，病毒是一直通到肺部去，這條呼吸道，接受病毒就從一個人傳染到另一個人的身上，傳染的方法是透過一個有病的人的咳嗽，把有病毒的濕潤水份噴出去，旁邊的呼吸時受感染的，其他，有關感冒的預防與治療，科巴斯醫生還提供了下述的一連串問答，可供我們作爲參考。

㈠我怎樣知道自己染了傷風感冒？（答）第一個染了感冒的跡象，通常是頭痛及發燒，發展爲全身疼痛，最後是咳嗽不已，證明是呼吸道受了感染，有時候感冒帶來腸胃不適，不過，還是感冒的副作用，並非感冒直接引起的。

㈡是否有所謂腸胃感冒？（答）有的，當我們的腸胃感冒時，就會出現上吐下瀉的現象，這是全身不適而引起的結果，與腸胃毛病不同的。

㈢當知道染上感冒與傷風時，最好怎樣應付呢？（答）休息，及保持身體溫暖，是首要的事，倘若被感冒襲擊的情勢十分嚴重，尤其是發熱時，要喝大量的開水，這是對於沖淡病菌有作用的，至於有感冒初起時的病狀，吃傷風特效藥，雖可以服用，但是這些藥物的服用，是要小心的，不可亂用。

㈣喝熱檸汁、阿司匹靈、威士忌、咖啡、啤酒對感冒的前驅症狀有幫助嗎？（答）這些飲料的治療作用並不明顯，喝下去可能令你較爲舒適些，但是它並不能對抗傷風有作用，醫生認爲感冒根本沒有什麼特定治療的藥物，但是醫生可以及時把因感冒引起的併發症，如肺炎等細菌傳染的疾病治好。

㈤感冒殺人的機會如何？（答）感冒本身並不殺人，危險的是患上併發症，例如肺炎，心臟病等，年紀愈大的人，患上感冒就比較有危險了，孩子患感冒亦可惹起麻疹，新生嬰兒在病菌繁殖時，患感冒的死亡比較早些。

㈥如果孕婦染了感冒，嬰孩有無任何危險？（答）沒有，腹內的未分娩嬰孩是有母親的免疫力傳給了一部份，其他的疾病是如此，不過此種免疫力在嬰孩脫離母體半年內就消失了，因此懷孕期間有感冒是不大害怕的。

你可知道那是甚麼？
拿破崙最喜歡的飲料

·文質·

拿破崙常用來盛朱古力的杯子

出乎一般人的意料之外，拿破崙雖然是在出產名酒的法國生長，但他本人不大嗜好杯中物，特別是由軍人出身的大人物，更是少有的。有說拿破崙向患胃病，醫生命令不可多喝酒。也有說拿破崙是一個極端努力做事的人，他不想因喝酒誤事。他在應酬中有時會多喝一點，但有限制，他從來未試過鬧酒，可見他在大衆前是非常檢點的，這也就是他得他的國人所敬重的一個原因。

拿破崙有精力過人之處，他少睡而多工作，他沒有進食甚麼補品，在那個時期仍沒有什麼維他命丸或打補血針等等，但他的身體很強健。他在每天晨早六時就起床，開始工作，經兩個鐘頭後就要作休息，他總是喝一杯朱古力，就算在行軍當中也如是，朱古力是他的最喜歡飲料，除了在早晨必飲之外，在日間也不時有飲，後經醫學家指出，那種富營養的朱古力，對他的身體有大益處。

在香港多人吃朱古力糖，極少人喝朱古力，但是在歐美國家用朱古力做飲料頗爲普遍，朱古力與可可都是由一種可可豆所製成的。豆是藏在莢裡，那個像果子的莢是結在一株可可樹上。

可可樹原本祇有在中美洲的熱地帶生長，古時代的馬育族印第安人很喜歡那種有醫香味的豆，當作貨幣來換取奴隸或其他奢侈品。

在墨西哥富有的雅斯迪印第安人將可可豆製成一種苦味和有泡沫的飲料，名叫朱古力。這是將豆子碾碎加上水份，胡椒和其他香料。

哥倫布在一四九二年發現美洲之後，他就將可可豆帶返西班牙，西班牙人頗喜歡，用可可豆製成含有刺激性的食料。當十六世紀時代西班牙的科迪斯征服在墨西哥的雅斯迪族的印第安人之後，他知道可可豆在貿易上的價值，他就將可可樹苗分種在美洲各地和其他西班牙的殖民地。

在最初時，西班牙人對他們的新飲料保持秘密，他們有加入一點糖。但在十七世紀，歐洲各大城市逐漸有很多人愛喝朱古力。倫敦在一六五七年設有第一間出售朱古力的店子，名叫朱古力屋。生意非常好，正如現今的咖啡室，後來如雨後春筍，喝朱古力的店子有很多。

在一八七九年有一個打鐵匠從在非洲西岸對開的一個西班牙屬海島帶到一株可可樹的樹苗試在英屬黃金海岸種植，因氣候和泥土都很適合，後來就推伸種植。今日加納（即前黃金海岸）與尼日利亞出產大量可可豆，佔全世界的產量的半數。

每株可可樹年產可可豆約兩磅。豆莢有結在樹的高處，所以採摘的工人有用長柄的利刀將之割下，然後將莢破開，在地面上使它發酵。隨變軟和。那青色的豆粒也變成棕色，容易脫開，把它的本有的苦味也大減。那些可可豆就由太陽曬乾或用火烘乾，

（馬育族印第安人用可可豆作貨幣）

然後就炒。再將磨成粉。這就成爲朱古力。若將朱古力所含有的油質除去，就變成了谷古粉。

朱古力一向被當作飲料，直到約在九十年前，在瑞士的MP發得製成牛奶朱古力，像我們現有的朱古力糖，隨之製成各種用朱古力製成的糖菓和餅食，雪糕和雪條等等。朱古力是一種很有營養的食品，探險家和軍人也有携帶作緊急時用的食糧，它是能夠充飢和增加精神和體力。

乳罩商的杞憂

·王凝·

美國新澤西州阿閩大市有幾個女孩子，以「更多自由，更大解放」爲理由，提倡放棄使用乳罩。一個十七歲女子形容戴乳罩是件苦事，予人大大束縛。一個十六歲女孩子更認爲胸圍是一件恐怖東西。廿一歲的女記者表示不戴乳罩是她在學校時的習慣，因爲可以更加「通氣」！

這種風氣據說一下子在美國像狂飈一樣吹開來，成爲一時風尚。目前，銷售胸圍的數量雖未有顯著減少，但是華盛頓的西雅圖，一個青年百貨公司的女經理，發覺百分之廿五至百分卅分女顧客，已經放棄用乳罩。製造胸圍的廠家，爲此大感懊喪。恐懼有一天要結束這行業的生意。

另一方面，男人對女人這種革命性改革，大表歡迎，因爲對他們欣賞女人，會有「透視」的幫助，當然是「賞心樂事」。

不過我以爲乳罩商因此感到恐懼，甚至以爲這一行業要從此收檔，實在是杞人憂天。這因爲他聽了那幾個女孩子的話，引起一窩蜂的反應，就看成「世界末日」。而不知道女人所以要這種束縛，不過是裝扮自己。而是使她看起來更靚！這好比那要命的腰封一樣，爲了身材顯得苗條一些，拚着摧殘自己的肉體也不計較。今日的放棄乳罩運動，不過「嘩衆取寵」。也許會給男人耳目一新之感。但看多了，男人會發覺十個女人，有九個不戴乳罩，結果「弄巧反拙」，到頭來又要乞靈這件東西了。

空姐艷史

·夏綠蒂·

一四九：寶石戒指

既然公司裡面是准許我再飛一年，同時，我對於空姐的生活，又是感到那樣的多彩多姿，因此，我對於這件事情，便又升起了無限的希望。

雷芝問我道：「窦絲蒂，過去你曾經答應過洗伍德，說他離婚以後，你便與他結婚，現在，他已經離了婚，而你又應承與他結婚，那麼這件事又怎麼辦？」

「我可以想辦法來拖延他。」我說。

實際上，我當初答應他，也不過是因爲他有錢，同時，又覺得那次婚的情形，實在可怕，可是，現在這一切過去了，如果叫我現在與他結婚，我知是不肯答應的，正當我們在談着這個問題的時候，突然有電話打來。

雷芝拿起來聽，然後把聽筒遞了給我，說：「是打給你的。」

「是甚麼人打來？」我一邊說，一邊接過了聽筒。

原來打電話來的正是洗伍德。

他說：「我的小心肝，我的小寶貝，有空嗎？我想約你出來談談。」

可是，如果他是個小伙子，我的興趣當然很高，可是，他是一個老頭子，而且他給我的印象，實在是馬馬虎虎，談不到甚麼感情，我便對他說：「這麼晚了，我實在不想出去。」

「喂！你一定要出來，」洗伍德說，「我有一樣東西給你，可以使你驚奇一下。」

「甚麼東西？」我好奇的問道。

「當然是有關我們訂婚的禮物。」

說到這裡，他更發出一種老色迷的笑，使我聽了感到非常惡心。

然而，他卻是繼續不斷的發出誘惑，他說：「告訴你，是一枚極大的寶石戒子，是用幾萬美金買來的。」

他最後這句話，對我的誘惑是太大了，我先是故意推辭了一會，過後才說：「你這個人眞是性子急，想甚麼，便要做到甚麼，你說吧，在那裡？我等一會回來。」

他說了地方，我將事情的經過，告訴了雷芝。

雷芝問我道：「窦絲蒂，我倒要問你一句，你到底是不是真的想與他結婚？如果是的話，方好接納他的戒子，如果不是，便不可弄他！」

我對雷芝說：「對於洗伍德這種人，就是弄弄他一次，也是沒有關係的。」

之後，我換了衣服，將臉上加上了一層薄薄的粉，這便出去見他。

長篇武俠連載小說

「老弟所言甚是。」白衫文士笑道：「所以，不論站在哪一種立場而言，我都得冒險將他救出來。」

「老弟有話請儘管說，只要老朽力所能及，決不使你失望就是。」

「多謝丁老！」白衫文士淡淡地一笑道：「其實，小可所求，簡單得很，只請丁老允許助兄將我作……

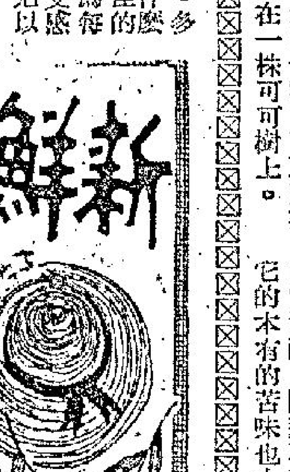

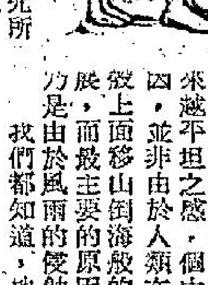

你知道嗎？
地·殼·的·知·識（一）

·葦明·

據地質學家研究所得，認爲人類居住的地球表面的地殼，近來有越來越平坦之感，個中原因，並非由於人類在地殼上面移山倒海般的發展，而最主要的原因，乃是由於風雨的侵蝕。我們都知道，地球的表面是一個崎嶇不平的地帶，但如果照這樣長期的受人擔心，人類日後在地球住滿後，可能是向地下發展時，那就需要地殼鑿穿。科學家告訴我們這項憂慮是多餘的，因爲地殼的厚度，據測約有四十英哩長，人類要把地殼鑿穿，不但要花一大段時間，而且更有許多條件限制，使人類不能將地球鑿穿的。在這裡，我們不妨談一談地殼，所謂地殼乃是指地球冷卻後，首先凝成的岩石層，雖然它的厚度達四十英哩，但比起地球的半徑，僅是約爲百分之一而已，有人作此比喻，若以萍果大小比喻地球，那麼這層地殼，祇相當於萍果的皮。

科學家們認爲，人類不能將地殼鑿穿，是有其客觀因素存在的。因爲地殼岩石層的溫度，是越深越高的。冬季的井水比地面溫暖，就是地底比地面溫熱的一個證明。

地質學家作過的試驗估計：大約深入一英哩深溫度就會增高攝氏表五十度，如道比率繼續不變的話，到深入地底十哩應達攝氏表五百度，一百哩應達攝氏表五千度了，這個溫度足以融化任何金屬，更何況是血肉之軀的人類。

不過科學家目前仍未能斷定深入地底溫度的增加率是否眞正按此比率計算，但儘管如此，一般科學家還認定在深入地底，四十英哩時，地底岩石的溫度已達到人類不能生存的限度。

地球平均比重是以水爲標準，水的比重是五點五二倍，而地殼的岩石物質，據測驗結果，是二點七五倍，僅得地球比重的半倍，這個數字，直接指示我們，地球內層或近心處的密度，可大到水的十倍至十二倍。

萬·花·筒
父母心狠 囚禁子女

·紫雲·

在義大利南部小村「梅安尼村」內一間古老大屋裏灰塵滿佈的閣樓上，曾放着一個巨型木籠，籠裏囚着一個女人，樣子蒼老，憔悴萬分，兩眼四周有許多深陷的環紋，由於不見陽光的關係，皮膚呈灰白色。籠裡有一碟食物放在她的身邊，是從籠子直木條間的寬縫中遞進去的。

這個可憐的女子名叫艾蓮·布沙，前後被她的父親法蘭西斯哥·布沙囚禁了一十八年。

一九六五年，義大利警察衝入這間古老大屋，把艾蓮·布沙放出木籠，才使她的厄運歸於了結。附圖是艾蓮·布沙當年剛被釋出後的鏡頭，顯示她（見圖中白色等腰三角形尖端指着的女子）正由姐姐（左）和母親（右）扶着，有氣無力地步往警署。

她的父親對警方人員說：「在她滿十八歲那年，未婚夫不幸去世，後來，她的神志陷入迷糊，曾在外面浪蕩了幾個月。」她的父親說：「艾蓮的行爲損及全家的名譽，因此，我便把她關進籠裏。」她的父親堅決說：「把她關進籠裡，完全在爲她的安全着想。」

父母囚禁子女的事，幸而十分罕見，但是並非難得一見。

在英國，一個作父親的疼愛女兒過份，竟把女兒鎖將起來。女兒出世過了幾個星期他曾東邀親朋二百多人，到諾桑伯蘭市參加其女的洗禮。親朋圍着他的女兒，齊聲誇讚，使他這個作爸爸的樂不可支。最後，一個男賓俯身輕吻他的女兒，把他的女兒弄得大哭起來。

那是別人看見她這個小千金的最後一次，過了八年，大家方才發現，他的女兒原來一直被他關在一間下鎖的房間裡。

他爲什麼要把女兒鎖在房內，跟外面世界長久隔離？他對警察道出的原因是：「想到她會長大成人被男子擁吻，我便受不了。」假如這也當之成理，那還成世界嗎？

美國境內也曾出過這種事情。明尼安波里斯市內一個七十二歲的富孀，竟把一個四十二歲的兒子鎖在籠子裡，前後歷十六年；還曾使用鐵鍊，把一個廿八歲的兒子鍊在床上，前後歷十八年；一個廿二歲的女兒，則被她鎖在一間房子裡，頭罩布袋，什麼也看不見，前後也有三年之久。

最後，警察把他們三人救出時，發現他們三人的精神都不平衡，都欠正常。

青樓滄桑

·林彼德·

秘書女工業餘接客

很多人認爲英國的阻街女郎，自世界第一次大戰後，便大量的增加。倘若依照人口的比例去計算，二十世紀的「道德標準」，比十八九世紀時代爲佳。一兩年前倫敦的人口數字，不過是二百餘萬人，但至一九五一年的時候，根據當時的人口調查，全部人口已增至八百五十萬人。

但是必須要記着的，就是二百多年來，從未有過官方舉行的，妓女數目的調查。即政府進行這一項調查，也是無法可以獲得到準確的數字的。目前所有可供參考的統計數字，幾全部是由社會工作者以及社團和教會組織「估計」的數目字。因此在一九四九年，英國內政部發表的「官方統計」說，在倫敦「經常」操迎送生涯者祇一千八百人，其數目少得不能不令人懷疑它的準確性。任何人那時在倫敦蘇豪馬路，已可以目睹這種抹粉，穿露胸裝，露出兩個半圓球乳房的神女，在馬路上拉客。很可能英國內政部當時所發表的倫敦妓女的數字，是根據法庭判罰的阻街女郎案件的數字而作出的統計或估計。

同時，過去的統計數字，並未將經常接客的神女與「業餘」的神女分開。任何人在倫敦有召妓經驗者，均可瞭解，很多操此業的女子，不過是業餘性質，她們日間可能在工廠工作，或甚致有女秘書等，亦在晚上到遊客較多的地區，臨時出動。

因此以前發表的，在倫敦經常迎送生涯的神女數字，很可能是最高的估計，包括所有業餘者在內。但是十年前官方所發表的統計數字，却又太低了，殊不切合實際。況且十九世紀時代的神女，每天接客最多者不過二三人，大多數是度夜的嫖客。但至二次世界大戰後，每天接客二三十人以上的妓女太多了，她們出賣皮肉，完全是爲了應付「顧客」，以速戰速決的方式，解決性慾，而絕無如十八九世紀時代那種可以代替情婦的神女的情趣。

據前在蘇格蘭場任刑事偵緝處副處長，現已退休的高士今君的估計，在倫敦西區經常迎送生涯者共約一千人。全倫敦的神女數字，約爲三千人。在一九五九年，英國的阻街法案提出辯論的時期，他曾作一供蘇格蘭場內部參考的統計報告，每十二人之中，祇有五人是經常上街拉客。其餘的神女，有的是以應召爲主，從不上街拋頭露面，或靠從媒在酒吧及車站等拉客。那些從不拋頭露面的神女數字最不易統計，調查數字，不甚準確。但據蘇格蘭場的資料，估計共有七千餘人。若以人口作比較，則每一百另七名由十五歲至五十五歲的女性中，便有一人操此古老的行業。專門供男人發洩性慾。但是那數字祇不過是「專業」性的神女，並未包括大量的「業餘」女子在內。她們大部份是在週末的時候，在咖啡室或酒吧出現，遇有意者，談判即成，並且可以陪伴整個週末。

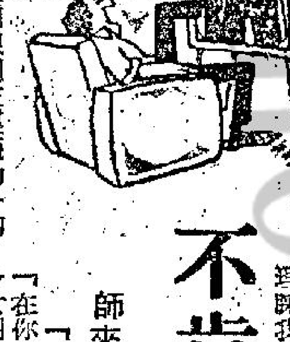

「我不歡喜家裏的氣氛，」史丹利回答。

高特里再問道：「甚麼氣氛？」

「我不喜歡我們家裏的那種奇特的氣氛，我記得最初我是希望能夠發現一樣東西的神態，我的意思是做出要找尋的，後來，當我是眞的發現了之後，我便感到我們家裏的那種奇異的生活氣氛，實在整他我吃不消，每一次當我回想到家裏面的一切時，我便會在內心中，感到有說不盡的痛苦——」

高特里留心傾聽他的說話。

「我便開始找尋職業，後來，我找到了職業，而且那個職業的待遇，在實際上，倒也是相當不錯的，不過，請你相信我，我的確不喜歡家裏的那種氣氛。」

不肯開口的囚犯（四）

——他是一個犯人，犯了罪入獄，當律師來訪時，不肯開口……

高特里在聽了這些話後，心裏是更加抱起了許多幻想，他現在看着史丹利，如同看到了他的肌肉，更如同看到了他肌肉中的骨頭，他問道：「當後來發生那晚，你到底是在甚麼地方？」

「我不知道，」史丹利說，「我想當時我是在洛杉磯，我糊裡糊塗的走了出去，我聽了每個人的談話，可是當我問別人的話時，別人却是沒有理睬我。」

「史丹利，」高特里問他道，「在你的生活裏面，你是不是有着許多女朋友？」

「當然，我是有着許多女朋友，」史丹利回答，「不過，她們這些女子，可以說都是差不多的，祇要那個女子一接，她們便會任你百順，而對這樣的女子，實在是沒有甚麼興趣，另外，便是這些女子的談吐一樣，作風一樣，甚至於冷酷的作風，也是完全一樣。」

「史丹利，你有沒有吸過毒？」

「喂！你這個人眞傻，像我們這樣的人，老實說，如果不試一試的話，還能夠算得上是現代的青年嗎？比方說迷幻藥，我便試過，啊！這種東西眞有趣，服了下去以後，整個世界都會轉變的。」

「史丹利，既然你是過着這樣的生活，你的錢又是從那裏弄來的？偷來的嗎？」

「那時，我是在追求一個女子，她的家中是非常的有錢，」史丹利回答，「不過，有一次當我向她要了許多錢以後，她竟然打開煤氣喉，準備自殺，後來，她被送到醫院去，在這件事情之後，當我再向她去要錢用時，這條道路是已經不通了，而且，她的房間裡，還是充滿煤氣味。」

高特里聽了立即問道：「是不是就是在這個時候，你才想到要自殺？」

「你開甚麼玩笑，」史丹利說，「當時我祇是玩玩，絕對沒有眞想自殺，而且我就是想死，也不可能。」

·上官寶倫·

「達玲，眞糟，我取不下來！」

第十七回

會議開始先討論交還德國租借地問題，日本代表也知道大勢所趨，膠州灣德國租借地交還中國已是不可避免之事，……築，日本花錢構築完成的，這筆修路費中國政府自應當付出。又因爲這鐵路是日本修築的，日本工程人員對鐵路比較熟悉，所以日本代表……

……俾決此一懸案。」

第一次會議在雙方提出意見後宣告結束，第二次會議開始，加藤未再出席，由德川代理，美國則由馬克謨與培爾……

……表，倘有更動，概以該台臨時宣佈爲準。

（第二台波段：六一〇千週，波長二百九十六公尺。）

台灣民生物產公司 新到
新款印花綢
每碼 4.00 至 6.80
花樣最新 質料最好 色澤艷麗 價錢公道 通花透風 夏季適用
總店：九龍尖沙咀彌敦道一百號（東英大廈） 北角分店：英皇道三壹三五至壹四三號 旺角分店：荔枝角道廿二號（東興大廈）

暖天婦女衣單，平胸盡露！妳想：
胸部健美 曲綫增加
唯一口服
豪乳靈
安全速效
現代女性唯一感到痛苦的便是先天性胸部平坦的缺感，曲綫缺乏致使情場失意，甚至自殺者有之。近經婦科專家法國醫學博士巴士度Doctor Passeteuil多年苦心研究，最新發明轟動世界唯一口服豐胸聖藥，Howyliu名「豪乳靈」，此藥係多種名貴化合物配製，功能促進腦下垂腺之賀爾蒙大量增進，根本徹底促進婦女乳房發育，安全可靠，而無副作用，無需受地域限制與施手術或打針注射，並無按摩過多而引起乳癌等危險性。「豪乳靈」先後經臨床試驗，及後分發世界各大醫院臨床實驗，使胸部平坦，細小，發育不全，或乳房部鬆弛，或變形乳房的婦女，口服本藥「豪乳靈」一二瓶以後，均能依理想而促進其發育和改造，并對一切婦科病均調治與補益。

Howyliu「豪乳靈」巴黎大藥廠出品，港九新界澳門各藥行藥房有售。總代理：泛洋貿易廣告公司。電話批發八一〇二八四。盒內附中英文說明（一瓶見效）每瓶港幣廿三元

中聯搬屋公司 港717922 710725 九672608 667301

恆信搬屋 廿五元

美藝集郵公司 批發·門售·收購 各種新舊郵票 香港中環士丹利街40號二樓 電話H245753

下欄領貼

東城電機 DOUBLEKNIT

SBIK 九綫自動油掣·摩打保護掣 瑞源商行有限公司

東大第期 東寶大樓 土瓜灣·北帝街 快將完成 海樓二 平最價訂 分期付款 材料最靚 過平交租 歡迎參觀比較 東海置業有限公司

分類廣告 商業

立案 HONG KONG RAEIO INSTITUTE 招生
香港電專
彩色電視科 黑白電視科·無綫電工程科 晶體管專科·無綫電技術科
即招早午晚新班及插班男女生·九月四日開課
軒尼詩道439至445號二樓三樓·電話：762071 773021

英婦
初·中·高班
立案：香港商科酒店學院·安德烈博士主理 旺角彌敦道607號 858440（大人對面）

學 K623592 807441

英文 優良英文補習 港大教育系畢業生主辦 旺角西洋菜街20A六樓 電話850771（由山東街民生書局郵電梯上）

招生 招租 出讓 勝利房車 聘請 招請後生 招派科員

醫藥
蔡德芬 耳鼻喉 瘰癧 痰核
男子體虧 陳善
潘柏 診症時間
朱約翰 外皮 新法
尿病
善補靈藥 外施 固本培元·壯陽益體 有不可思議之效

長篇武俠連載小說　鑄劍潭
諸葛青雲著・丹青畫

第四十七章：鑄劍潭之謎

丁四先生不由一楞道：

「那是誰？」

白衫文士道：

「其中兩人，就是曾經分立獨孤嵐左右，以後又奉命率人守住谷地兩邊通道，戴着人皮面具的一男一女。」

丁四先生不禁「哦」了一聲道：

「那就奇了。」

帥振宇接問道：

「閣下已經跟他們交過手？」

「可不是！」白衫文士苦笑道：

「方才我所說的，幾乎在陰溝裡翻船，指的就是他們三個啊！」

接着，又輕輕一嘆道：

「最初，我想像中的勁敵，是司馬丹和獨孤嵐，因為那成形之馬，是可遇難求的天材地寶，非千年以上的修為決難成氣候，站在俠義道的立場上，固然不能坐視其被人攫獲，而站在純現實的立場上，更不能讓牠助長那魔外道的功力。」

丁四先生忍不住連連點首道：

「老弟所言甚是。」

白衫文士笑道：

「所以，不論站在哪一種立場而言，我都得冒險將牠救出來。」

頓了一頓，才正容接道：

「也就因基于我對司馬丹和獨孤嵐二人，先入為主的成見，以我只請帥兄轉告丁老，共同守住洞口，而忽略了洞中的強敵，這一疏忽，不但使我幾乎功虧一簣，還險些挨了一掌哩！」

丁四先生神色肅穆地問道：

「老弟是否已瞧出那三人的來歷？」

「瞧不出來。」白衫文士接道：

「不過，他們的武功路數，似乎以黑衣怪人和司馬丹同一淵源，也可說是與小可同一淵源。」

丁四先生不由悚然一道：

「他們的武功，都來自『鑄劍潭』？」

白衫文士點頭答道：

「是的。」

這時，一行人已走出密林。

白衫文士駐步一轉語鋒道：

「丁老，小可有一個不情之請，希望您能俯允。」

丁四先生笑道：

「老弟有話儘管說，只要老朽力所能及，決不使你失望就是。」

「多謝丁老！」白衫文士淡淡地一笑道：

「其實，小可所求，簡單得很，只請丁老允許帥兄陪我作百日之遊。」

丁四先生不禁啟聲大笑道：

「老弟，這是劣徒的造化，老朽高興還不及，哪有不答應之理！」

白衫文士抱拳長揖道：

「多謝丁老！小可就此告辭！」（一四〇）

白衣文士請丁四讓帥振宇相陪百日

歷史小說　長篇連載　李鴻章
今聖嘆著

一零一：移安慶節制四省

許多筆記說李鴻章為了不肯擬稿彈劾李元度，暫時和他老師曾國藩鬧了意見，分手走了，再相見是在曾國荃攻下了安慶以後，鴻章向曾國藩寫信道賀，因而曾再延請他出山的。但照最近的「考據」，李鴻章回到曾國藩那裡，是在安慶攻下之前的兩個月。當他離開曾以後，先住在合肥鄉間，後因戰事，不得不渡江，到了江西。他在先年（咸豐十年，一八六零）十月初離了曾幕，不久住在京裡的好朋友郭嵩燾（筠仙），聽到他為李元度的事，鬧了意見，忙對京中幾位湖南同鄉道：「少荃是人中之傑，然非隨曾滌公任事不可，他人難會他心服，如此則勢，必無人可以合作。」同鄉們都道：「筠仙兄可以去信勸勸他，他對你原也最佩服的。」郭便寫了一信勸鴻章，務必快快再到曾那裡去，他說：「此時喚起草茅，以立功名，必有因依。今日天下，舍曾公誰可？」

這話一點也不過份，連在熱河的朝廷中的滿漢王公大臣，在四路進攻安慶之前，已看清楚南方的戰事，如無曾統領，簡直就沒法子有第二個人。到次年的夏天，郭嵩燾再寫了一封懇切的信給鴻章，同時也寫了一信給曾國藩，這是六月間的事。於是李鴻章在江西接到曾國藩的信，請他快到東流大營來相助。在禮貌上他不得不聽話，便由江西趕到了江邊的東流。原來曾在接到他好友郭筠仙的來信後，反而想起當日為了彈劾李元度的事：「少荃的態度很有骨氣！就是對我，他也不將就隨和，真正做事的人，必要有這樣的態度才成。勁氣內斂，才大心細。我在去年七月案保他用這八個字，其實沒有半點過份。」曾拿起筆來，欣然寫了一函：「此間更忙，少荃其有意再來相助？」師生重見，鴻章行禮時，國藩捉住他笑道：「你走了，這裡更忙的很，來得正好，正好。」他們會商的，即將攻下而戰事甚為激烈的安慶之圍之大策，浙江李秀成和左宗棠之戰，安慶攻下後，對南京怎樣直搗的大策，鴻章知無不言，言無不盡。國藩更加器重，欣喜莫名。自己幾次口對心說：「才大心細，無人能及。」

八月初一日克復了安慶後，隔十一天，曾國藩自東流移大營到這個新攻下的安徽省城安慶，李鴻章隨往，他們在進入安慶時，百感交集。

這時英法聯軍早已進了北京，燒毀了萬園之園的我國集康雍乾三代的圓明園。同時留在北京的恭親王，已和英法談判好了新的「北京條約」，除了對原來換約引起這次戰爭的天津條約照行外，另外增加開許多通商口岸，和賠更多的銀兩。而且在咸豐帝死後不過一個半月，由熱河回鑾的「兩宮皇太后」的慈禧和恭王密商，在北京發動了辛酉政變，下文再談。

恭王以「議政王在軍機處行走」的空前地位（清制親王不入軍機），大力支持南方的曾滌生，十月間由兩宮皇太后授權：

「命欽差大臣兩江總督曾國藩，統轄江蘇、安徽、江西三省並浙江省軍務，節制提督（一省軍事之長）、巡撫（省主席）以下各官。」兩江總督這回比原來的範圍（蘇、皖、江西）多了一個浙江，節制了四省。權大到一人之下，百官之上。

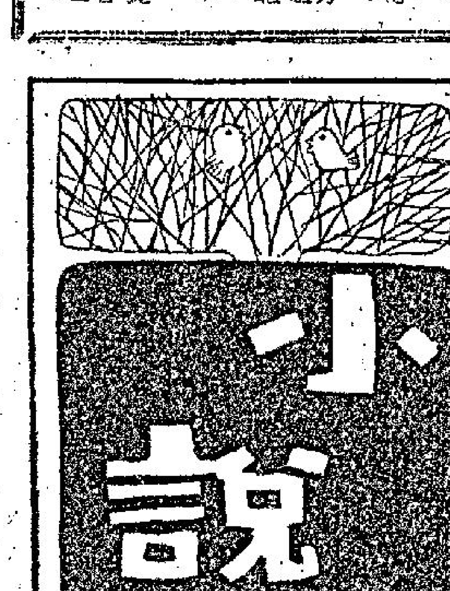

阿福自白記

三六四：「不恥下問」不吃虧

「但是玩樂之人甚少作此打算。」

「玩最低消費的場所，要有『不恥下問』的功氣，才不會吃虧。」

「有些人唔好意思。」

「那是錯誤的觀念。」

「怎說錯誤？」我問皮到詩。

皮到詩說得有點道理：「到外邊化錢，有什麼不好意思，在最低消費場所『不恥下問』，是瞭解，瞭解你如何計數，作為我下次來幫襯你的張本。你埋單時唔夠錢才不好意思，問價錢就數食嘢，沒有什麼不好意思。密斯脫福，你說不好意思是還有多少海派習氣的存留，許多上海佬要不得的海派習氣已經被淘汰了。」

「海派習氣對消費場所的消費有助。」

「但你去賺別人的錢，別人未必會給你『海派』，假定說你賺一百八十蚊佣，別人會不會懶得要你找，給你二百就算數。還有便是經營消費場所的食不會對你『海派』，九十蚊埋單你只有七十五，馬馬虎虎可以過門？當你想到埋單時缺一毫子都會『窘』，那麼你應該在叫嘢食之時『不恥下問』，問清楚，做顧客的有此權利……。」

皮到詩人不足取，也許皮到詩在窮的時候，這番話倒值得參攷。也許『頂』過埋單缺少的錢，這就記取了教訓，好得我阿福甚少甚少到那種有最低消費的場所，而我們經營消費的，有時還狠過『最低消費』，提到一個洋能客人土裡土氣的，拔腦頭的消費能力有咁上下，賬單開上去佢會大吃一驚，『嗱伸，有麻煩啦！』『俄龍銀』酒帘裡有抱檯腳的打手。此等客自甚吃虧在未曾『不恥下問』。

和皮到詩在酒吧上喝酒，一個批一個批地喝了三兩個批，但尚未對我談到賭債之事，究竟我阿福現在地位唔同和過去做僕歐時借貴利有別，利息過期，個些肥佬學就要咪哩咕嚕上扣落，在我的薪工上打主意了。還會似皮到詩對我咁客氣？請飲讌食舖消夜，接下來還有天體艷舞可看，但到現在還未為債務事出聲，但講到接近討債之處，我便把話岔開。到兩點半，燈光一暗，唱片響，天體艷舞開始。這個艷舞女郎，有三十多歲，不算太老，就是肌膚乾『枯』著一些，是營養不足還是有吸毒的嗜好，不可知。阿福只是聽人說過，從事於『第九藝術』的男女，多有白麵黑飯之好。何謂第九藝術？有當大電影既在藝術中列第八，小電影與跳脫衣舞的便是第九藝術，多屬有嗜好無可奈何再做這件事，并非有藝術癮。

此時麥克風報告，將這個艷舞女郎名叫西歐，將為『南島之花』。這也算是花？不折不扣是朵喇叭花，用『南島之花』的名稱，形容不當。西歐由頂至踵，祇有兩樣好，一是眼風，二是腰肢，擺射時有多少魅力，旋轉時靈活得可以。

偵探小說　死前七日
H.尼爾遜著　劉以鬯譯

熱心航空事業的人

「這些文件好像並沒有甚麼意思，」高路文說，「也許我不了解法律術語。法官，你看看。」

汗滴流到賴夫嘴唇上，使賴夫嚐到汗珠的鹹味。然而這是深夜，氣溫決不會像白天那樣熱。

「這樣做法，實在很不道德，」他說。

「不道德？」高路文說，「你有沒有想到一個問題？」

「甚麼？」賴夫問。

「李覺士原是一個籍籍無名的小律師，因為有了一個委托人，居然變成法律界的聞人了！杜立德。保羅・杜立德有限公司。……等一等。……保羅・杜立德——一點也不錯！」

有許多事情使賴夫得不到解答。但是，使賴夫最不明白的事情：李覺士怎會忽然闊綽起來？

高路文用興奮的口氣重複他講過的話：

「一點也不錯！保羅杜立德。」

「保羅・杜立德與這件事有甚麼關係？」賴夫問。

「你聽過這個名？」

「我不是一個熱心航空事業的人，」賴夫答。

「他是一個相當有地位的富翁，在航空事業上有成就。」

「既然這樣，他就有能力僱一個律師了；請至幾個律師也可以，」賴夫說。

「是的，有能力這樣做。但是，他為甚麼要僱李覺士這樣的律師？」

這是一個謎。

像杜立德這樣有地位的人，為甚麼要僱一個像李覺士這樣的律師？

賴夫尋思着，企圖藉此找到問題的答案。想呀想的，忽然若有所悟了。這種憬悟一若黑中見到光亮。

「那個高高在上面有權力的人！」

高路文將檔案夾摺好，放在李覺士的寫字檯上，用手指指篤篤的在桌面上敲了幾下。

「可能的，」他說。

「當然有可能！」賴夫說，「這就解釋了所有的一切！」

「所有的一切？」

「我的意思是：李覺士今天的行動——我們到甚麼地方，他就跟到甚麼地方。難道你還不明白嗎？作為梅露克的辯護律師，他必須調查賀哈巴生前的種種。在調查賀哈巴的時候，當然也會知道那個神秘男子！」（一〇〇）

泛濫情潮
一川著

那些錢根本就不是我的！

程非岸倒抽了一口冷氣。甚麼是婚姻？甚麼是愛情？難道它會正如江澄文口中所說的那麼平淡，之味，那麼的曇花一現的嗎？

「小江，」程非岸搖頭嘆息，「你不能這樣說，她是個好女子，你要對得起人家。」

「我沒有對不起她！」江澄文抑一臉莊重地說，「我也絕對認為她是個好女子。而且我也愛她，正因為我太愛她了，我竭盡了我的一切，使我們間的愛達到高潮，就像乾柴在高熱下燃燒迸發出火花一樣，可是——」

「可是，」江澄文沒有理會對方的詞似，繼續說，「你的愛情觀點倒很偉大！」

「你猜乾柴在燃燒以後，會變成了甚麼樣子？……那就是灰燼，無光無熱的灰燼！」

「……」程非岸驚異地瞪視着，那是一種甚麼偉論！但江澄文沒有注意對方的反應，繼續說，「所以，我現在可以歸納到一個結論，如果希望愛情維持得長久一些，就不要愛情得那樣熱烈，不要讓生命的光彩一下子就焚燒盡，這也就是『君子之交淡如水』的道理。」程非岸氣得臉部痙攣：「你——怎能對得起海倫！」

「我沒有對她不起，我已經盡了我的能力！」江澄文還是一臉冷漠的樣子。

「不要忘記，她是個玉潔冰清的好女子，為了愛你，她已經作了很大的犧牲！」

「愛情本身就是需要犧牲的，要不然，我又怎會結婚呢？你想想。」

「總之……」程非岸的心一直往下沉，「我對你的表現很感到失望，太失望了。我還以為你和我是同一種類型，想不到你比我還厲害不知多少倍！」

「你是在稱讚我，還是在責備我？」江澄文仍然不在乎似的說。

程非岸又像忽然想到一些甚麼的，緊緊鎖上雙唇，說道：「早知你是這樣的人，我真後悔替你張羅那六千元。讓你去蜜月旅行，要不然，你們的愛情也許就不會熾烈得迸發火花來，因而也不會那樣地短暫了！」

「我漸漸有些明白了，」江澄文突然神貫注地說，「說來說去，你是在想着那六千元，你後悔把那些錢借了給我？」

「豈有此理！」程非岸受創似的蹦跳起來，「我是惋惜錢給你，但你以為我會可惜那六千元嗎？告訴你，那些錢根本就不是我的！」（一〇〇）

蛋捲

小王卜居於富貴住宅區，戶主為一孿母女，母王氏，人稱四姨而不名，昔日珠城艷幟，之後，下嫁本地一富家子，珠聯璧合，曾哄動一時，惜人無千日好，婚後兩載，其夫即染病不治，拂手塵寰，遺下一女。四姨雖花訊年華，因書香世第，不欲再嫁以沾門楣，惟與女兒相依為命，女名瑪莉今已亭亭玉立矣。

小王乃四姨遠房表親，家人俱在檳埠，隻身前來本地謀職，寄居四姨家中，日夕與彼母女相處，不亦樂乎。

四姨雖已徐娘半老，風韻不減，與瑪莉仿若並蒂姊妹花，以小王風神俊逸，瀟洒不凡，母女兩人不覺均芳心暗許，小王固為拈花聖手，早知四姨母女心意，略施手腕，即已與兩姝勾搭成，春風數度，惟小王竊欲兼收並蓄，絲楊移作兩家春，故始終不令彼母女兩人知悉，四姨及瑪莉俱認為小王情有獨鍾。

一夕，小王自檳埠歸，攜返大量蛋捲以饗四姨兩人，及夜，四姨興起，乃躡手躡腳潛入小王房中，小別勝新婚，兩人纏戰至筋疲力盡，四姨恐瑪莉醒覺，乃依依惜別，返回己房，詎料出門之際，恰遇瑪莉靜步自睡房步出，四姨不禁赧然，乃支飾謂夜半肚餓，入小王房中吃蛋捲耳，瑪莉亦謂己復如是，偕往小王房中——

片刻，瑪莉垂頭喪氣返寢，謂四姨曰：「蛋捲已完矣，綿綿難以入口」！四姨知事洩，大窘，襲被過頭。

太平山恩仇錄

二四六：三山道長手腕折斷

白碧道：「怕什麼，你自己說，過去，坐在師父身邊，說得更詳細一些。」

文清雲坐到三山道長身邊才說：「我每晚發夢，見一個男人……」

三山道長說：「一定是向你侵犯了，對嗎？」

文清雲道：「不錯，有時白天也會找我來的……」

三山說：「不必害怕，待我施術之後，你的怪夢就好了，今晚，你留在這裡吧。」

文清雲道：「方便嗎？」

「很方便，我們這裡有不少客房，……」

「你帶我去參觀客房的嗎？」

「可以，」三山道長伸手取，正要將文清雲拉住，突然脈門被人扭緊，覺得骨痛如折，文清雲道：「道長，你怎麼了，帶路呀！」

三山喝道：「你是什麼人，膽敢混進來？」

文清雲一手除下長髮，笑道：「大爺有心來找你，你這樣沒有禮貌，太可惡了，快把你的徒弟全部叫來，我有話說。」

三山不願徒弟們看見他被人扣抽，低聲道：「朋友，你有什麼要求，現在說出來吧，不必叫我的徒弟，他們進來，你返為不便。」

文清雲對白碧道：「你去把他們都叫入來。」

白碧姿態錯愕之後，仍然出去把所有天門教的徒弟都召進來，一共六個徒弟，他們看見師父被一個不男不女的人拉住手，臉色大變，怔在當明其妙，文清雲道：「三山假道：你有什麼本領，當住徒弟們施展出來吧，假如你不施展一點術出來，我對你會不客氣的。」

三山喝道：「你們還不替我把這妖怪拿下來……」他呼喝未完，一聲慘叫，文清雲已經將他的手腕，齊腕折斷。

文清雲見三山的徒弟們已經撲上來，將三山一掌推開，跌出幾尺以外，然後抓住一個衝到跟前的大漢，一掌揮出，那大漢也慘叫連聲，雙手掩臉，向後跌倒，原來臉上已中了一掌，口鼻都掛滿了鮮血。

文清雲道：「不怕死的，再上來吧，大爺等着你們。」

文清雲將三山道長兩徒打傷之後，其餘的徒弟不敢再上前了，文清雲道：「賊道！你識相點，我給你一條生路，否則你會吃下更多苦頭的，你怎樣毒害白太太？用什麼法兒？」

三山道：「是她着了邪，我替他治鬼驅邪……」

近代歷史小說　虎擲龍拿
鐵嶺遺民

會議開始先討論交還膠州租借地問題，日本代表也知道大勢所趨，膠州德國租借地交還中國已為不可避免之事，所以口頭上容應交還，實際卻盡力拖延。日本代表當時採取的政策是關於租借地歸還日期，努力使其延長，鐵路部份要中國雇用日人，這些條件一提出來就觸了礁。中國代表認為膠州租借地是德國人向中國租借的，德國戰敗，租借地應歸還中國，這是公道的事，與日本完全無關，日本出兵佔了膠州租借地，使中國公私財物受到損失，反過來要向中國提條件，這個道理實在說不過去。

加藤說道：「為了進攻青島，日本軍隊受到莫大損失，怎能將拼命奪來的土地，無條件送給中國。」

施肇基說道：「閣下的話真是奇怪，這次大戰中國同日本皆是協約國，共同對德國作戰，把德國打敗了，德國所佔的土地自然各還本主。要是誰佔了算誰的，荷蘭、比利時及大半個法國，皆應當交給英美，豈不是又要打一次大戰？」

加藤當時無言可對。

植原起身說道：「膠州租借地情形不能與歐洲相比，因為膠州租借地的鐵路是日本花錢修築完成的，這筆修路費，中國政府自應當付出。又因為這鐵路是日本修築的，日本工程人員對鐵路比較熟悉，所以日本代表團希望在中國贖回鐵路之後，留用現有人員，也並非無理要求。」

休士插嘴說道：「雙方代表談話都能據理相爭，不失外交家的風度，這是一個好現象，照本席意見，中國代表認為應該無條件收回膠州租借地，自有正當理由，但日本代表要求中國償還膠濟路，也並非無理要求。似乎雙方代表……能圓滿解決此一懸案。」

第一次會議在雙方提出意見後宣告結束。第二次會議開始，加藤未再出席，由德川代理，英國則由馬克讓與培爾代表，美國則由朱爾與藍浦生代表。中國方面三位代表仍然照常出席，不敢大意。

會議又開了幾次，德川也不來了，由幣原喜重郎代理首席代表，幣原本是日本出席太平洋會議三代表之一，為人比較公道，性情和平，眼光也比一般日本人遠大，看清楚中日之間非要和平相處不可，日本人現行的政策，名是侵華，實是害己，所以幣原一旦接任首席代表，就決定向中國作出讓步，以解決山東問題懸案。

自幣原出席後，會議進展相當順利，日本首應原則上交還膠州，祇是技術上要從長商討，惟獨贖路費的問題，幣原自稱奉到日本政府命令不能讓步，中國政府要取得膠濟路，非出錢贖取不可。中國代表不肯接受日本條件，一時會議陷於僵局。

美國與英國代表雖然極力調停，並無效果，雙方仍然各執一詞不肯讓步，到了後來沒有辦法，祇得由美國代表報告休士，請他出席仲裁。（一〇〇）

書院嬌春
夏儂

五七：留學生都會喝酒的

徐斯理見朱迪沒有立刻回答他的問題，連忙地解釋說：「史密絲小姐，請妳不要介意，這問題我們總是要對未婚的男女詢問的。因為有無男女朋友，可以影響一個人的教書情緒的。」

「沒有。」朱迪也只好這麼答覆。事實上在這裡她是沒有男朋友的。

「那麼，問題就簡單多了。」徐校長面上露出了輕鬆愉快的表情。「現在是妳一個人住呢？還是跟家庭一齊住？」

「我一個人住。我覺得一個人居住的話，環境比較清靜，這樣可以多讀點書。」

徐校長目不轉睛的望着朱迪，靜靜地聆聽着。

「妳說得很對。年紀輕輕就該是不斷求上進的。在外國留學的生活很寫意吧？」

「還算過得去——」朱迪的話還沒有說完，侍者就把菜端了上來。

「史密絲小姐，妳想喝什麼酒？」徐校長問。

「校長，我不會喝酒。」

「留學生都會喝酒的。妳不要客氣。」

朱迪無法，只有要啤酒了。「啤酒？」徐校長持反對的意見，「啤酒根本不是酒。我們要拔蘭地。」

其實，朱迪以前是滴酒不沾唇的。可是，自從到了外國，漸漸地習慣了飲啤酒，最後，濃烈的酒她也不怕了。所以，她對徐校長要拔蘭地的建議，並沒有強烈的反對。然而，她很清楚地記得唐羅拔對她所說的話：

「我之所以勸妳飲點烈酒，不僅是為了有時必要的應酬，有時，卻也是妳的護身符。妳要知道酒是能亂性的。假如妳一點也沒有練習，很容易被人灌醉的。不過，將來在妳飲烈酒成了習慣後，妳還得不要多飲，免得亂性。」

當徐斯理斟酒於朱迪的酒杯時，朱迪用手搭住酒瓶說：「一點兒就夠了，我是不會喝的，校長。你要喝多點兒，我只能奉陪你喝。」

「半杯，半杯，好不好？」徐斯理一面說，一面在斟酒。

「也好，不過我是不會喝的。」

徐斯理為自己斟了滿滿的一杯，「少喝點，喝點酒對自己身體好。來，我們飲一杯。」

朱迪舉起酒杯，輕輕地飲了一口。

香港各電台播音及中文電視節目表

表，倘有更動，概以該台臨時宣佈為準。

香港電台　今日下午四時：

（中文台波段：六四〇千週，波長四百六十八公尺，超短波調頻：九十二兆週。）

【四時】粵曲「大癸妻末背」。【五時】兒童節目。十五分，兒童歌曲。卅分，時代曲。五十五分，鮮魚批發市情報告。五十八分，天氣報告。【六時】粵語、國語、潮語、客語新聞，特別報告。廿分，空中問答。卅分，人海情潮之「長堤女郎」。【七時】粵語新聞，公開電話有獎問答比賽。卅分，時事實錄。【八時】亞洲及本港新聞報告。十分，音樂。十五分，喜劇「夜夜出時聽」。四十五分，民為先。五十分，咬文嚼字。五十八分，天氣報告。【九時】粵語新聞，時代歌聲。卅分，藝術歌曲。四十三分，漁民天氣預告。四十五分，轉播倫敦粵語新聞。【十時】奇俠龍韵劍之「閻王使者」。卅分，爐邊簷下「角色當舞」。卅五分，民歌。四十五分，高級分類英語。【十一時】粵語新聞，醉人的音樂。卅分，錄音轉播倫敦國語新聞。四十五分，時代曲㊀愛像浮雲，㊁我永遠懷念你，㊂知道不知道，㊃滿天星斗的晚上。五十七分，天氣報告及漁民天氣預告，粵語新聞。【十二時】廣播完畢。

明日播音節目：

【七時】粵語新聞簡報，[illegible]報告。十五分，天氣報告，轉播倫敦粵語新聞及時事評論。卅分，天氣報告，查根問底。四十分，時代曲選唱。五十六分，天氣報告及漁民天氣預告。

【八時】粵語新聞，香港海員特別報告，公眾活動報告及特別報告。十五分，「空中問答」。卅分，重播「英文教育性廣播」。五十分，中央市場蔬菜價格概況報導。五十八分，天氣報告。

【九時】國語新聞。十分，潮語新聞，特別報告。卅分，「爐邊簷下」。卅分，「空中小郵差」點唱節目。

【十時十五分】「出口成文」。四十三分，「世界電訊」。五十八分，天氣報告。

【十一時】粵曲選唱：狂風暴雨吊變梅（薪馬節曾）。十五分，粵語新聞簡報，粵語流行曲。卅分，故事演講「隋唐演義」。

【十二時】粵語新聞簡報，今晨馬頭角本地及外來生牛及生豬批發價格報導，時代歌聲。卅分，漁民天氣預告，廣播劇「大亨小傳」。

【一時】粵語新聞，特別報告。十分，樂壇歌聲。二十八分，天氣報告。三十分，「時事實錄」。

【二時】國語新聞，特別報告。十分，時代曲選唱。卅分，粵曲選唱（羅品超、黃超全）。

【三時】粵語新聞簡報，我為你選唱。卅分，民間故事「四傑傳」之「周美人」。五十八分，天氣報告。

商業第一台　今日下午四時：

（第一台波段：一〇五〇千週，波長二百八十八公尺。）

【四時】天氣報告，擬代名歌「賣花」。卅分，一曲寄心聲。【五時卅分】本台藝員主唱歌曲。【六時】新聞簡報，本台十週年紀念特備節目。【七時】新聞簡報。三分，綠絲頓俱樂部「小劇場」。卅分，十八樓C座。【八時】新聞報告，時代曲。卅分，是誰主唱節目。【九時】新聞簡報，港九時事。廿五分，電話問答有獎遊戲。卅分，天氣報告，紅伶紅星親唱及歌唱。【十時】新聞簡報。卅分，廣播劇「十年樹木」。【十一時】新聞簡報，天氣報告，商業電台歌。五十九分，新聞簡報。【十二時】天氣報告，播音完畢。

明日播音節目：

【七時】新聞簡報，清晨雜趣，天氣報告。十五分，座右銘，時代曲，歐西音樂。卅分，過去十二小時警方新聞摘要，天氣預測，時代曲。四十五分，有獎遊戲。

【八時】新聞報告。十分，天氣預測。十五分，時代曲。卅分，歐西曲，粵曲：文姬歸漢之塞鴻分飛（麥炳榮、冼劍麗）。

【九時】新聞簡報，天氣報告，時代曲點唱。婦女雜誌「育兒須知」。

【十時】歐西文藝小說「塊肉餘生」。

【十一時】新聞簡報，報道東南亞各地天氣狀況，時代曲。十五分，祝壽祝婚節目。卅分，倫理小說「新潮兒女」。

【十二時】新聞簡報，港九時事。卅分，奇情小說「慾愛神」。

【一時】新聞報告，天氣報告，報道東南亞各地天氣情況，漁民天氣報告，時代曲。卅分，電影故事「相思曲」。

【二時】倫理小說「相思債」。三十分，時代曲。

【三時】新聞簡報，傳奇故事「鳳凰歌女」。卅分，粵曲：㊀七月落薇花（梁瑛）、㊁鄉里少爺（梁醒波、鳳凰女）。

商業第二台　今日下午四時：

（第二台波段：六一〇千週，波長二百九十六公尺。）

【四時】主題曲介紹。卅分，年青人時間。【六時】新聞簡報，轉播第一台慶祝十週年紀念節目。【七時】新聞簡報，年青人時間。【八時】新聞報告：天氣報告。十五分，科學天地。卅分，名曲贈知音。【九時】新聞簡報，天氣報告，續播名曲贈知音。【十時】新聞簡報，寓正字滿正音。十五分，輕音樂欣賞，天氣報告。【十一時】新聞簡報，夜曲。五十九分，新聞簡報。【十二時】天氣報告，播音完畢。

明日播音節目：

【七時】新聞簡報，清晨音樂，天氣報告。卅分，各位早晨。四十分，天氣預測，繼續各位早晨。

【八時】新聞報告。十分，天氣預測，漁民天氣報告，繼續各位早晨。卅分，天氣預測，繼續各位早晨。

【九時】新聞簡報，天氣報告，繼續各位早晨。

【十時】祝壽節目。五分，綜歌寄意學曲點唱節目。

【十一時】新聞簡報，天氣報告，繼續綜歌寄意學曲點唱節目。卅分，報道東南亞各地天氣情況，時代曲。五十分，社團活動報道。

【十二時】新聞簡報，時代曲。

【一時】新聞報告，港九時事，股市行情報道。

【二時】報道東南亞各地天氣情況，粵曲：鼓僱軍（鳳凰女）。卅分，婦女雜誌「育兒須知」。

【三時】新聞簡報，時代曲。卅分，廣東音樂。五十五分，天氣報告。

麗的金台　今日下午四時：

【四時】潮曲。【五時】潮語故事「技不如人」，金價報告。卅分，彈詞。【六時】音樂。三分，轉播港台新聞。十五分，時代曲。卅分，社會服務，教育台明日節目預告。四十五分，小小廣播劇「一面鏡子」。五十二分，夜話。【七時】小說「零台雙鳳」。三十分，潮語戲劇化小說「燕燕歸來遲」。【八時】新聞報導，天氣報告，節目報告。十五分，轉播香江潮劇團名劇「孟麗君」。【十一時】新聞報導，天氣預測，體育消息及金台明日節目，繼續轉播潮劇至完場。

麗的銀台　今日下午四時：

【四時】時代曲。卅分，粵曲點唱。【五時】小說「怪屋」。十五分，小常識，金價報告。卅分，紅船外史。【六時】歐西流行歌曲介紹。卅分，小說「虎穴奇花」。【七時】小說「零劍榜仇」。卅分，轉播港台時事實錄。【八時】新聞報導，天氣報告，時代曲，節目報告。十分，談一事一智。廿分，時代曲。卅分，戲劇生涯。四十五分，茶餘飯後「孟蘭節」。【九時】故事「薄命當」。卅分，粵曲。【十時】世界名著「安娜・卡烈尼娜」。卅分，週末曲。【十一時】新聞報導，體育消息，明日節目預告。十五分，夜半奇談「孟蘭鬼影」。四十五分，時代曲。五十八分，轉播港台粵語新聞。【十二時】完播曲。

麗的中文電視

（下午二時—五分）今日菜譜。卅分，英語片「傻人當兵」。【四時】新聞摘要，節目簡報。五分，話劇「紅伶血淚」。卅五分，潮歌妙韻。【五時】小小樂園。卅分，粵語片「探花夫婿狀元妻」，任劍輝主演。【六時卅分】醫藥與民眾。【七時】新聞及天氣報告。廿分，玉面金剛片集「零彈記」。【八時卅分】金家福。【九時】得咗。【十時】國語片「碧波仙侶」，夏夢主演。【十一時十五分】新聞及天氣報告。【十二時】閉幕。

無線電視

翡翠台：（下午一時）七彩「神行太保」片集。卅分，潮語片「後母心」，由陳楚惠、鄭楚香主演。【三時】英語講座。卅分，歡樂家庭。【四時】「麥斷情大」片集。十五分，粵語片「包公審烏盆」，由林家聲、吳君麗、梁醒波主演。【六時】卡通片。卅分，摔角比賽。【七時卅分】新聞及天氣報導。【八時】有獎問答遊戲。卅分，「天堂歷險記」片集。【九時十五分】最後天氣報導。卅五分，歡樂今宵。【十一時十五分】最後新聞報導。十五分，七彩「反間諜」片集。四十五分，播映完畢。

明珠台：【五時卅分】「神行太保」片集。五十五分，新聞簡報。【六時】卡通片。卅分，「蒙面奇俠」片集。【七時】新聞及天氣報導。廿分，七彩「聰明特務」片集。【八時】七彩英語片「十二連環奇案記」。【九時卅分】摔角比賽。【十時三十分】最後天氣及新聞報導。四十五分，「奇俊人間」片集。【十一時十五分】播映完畢。

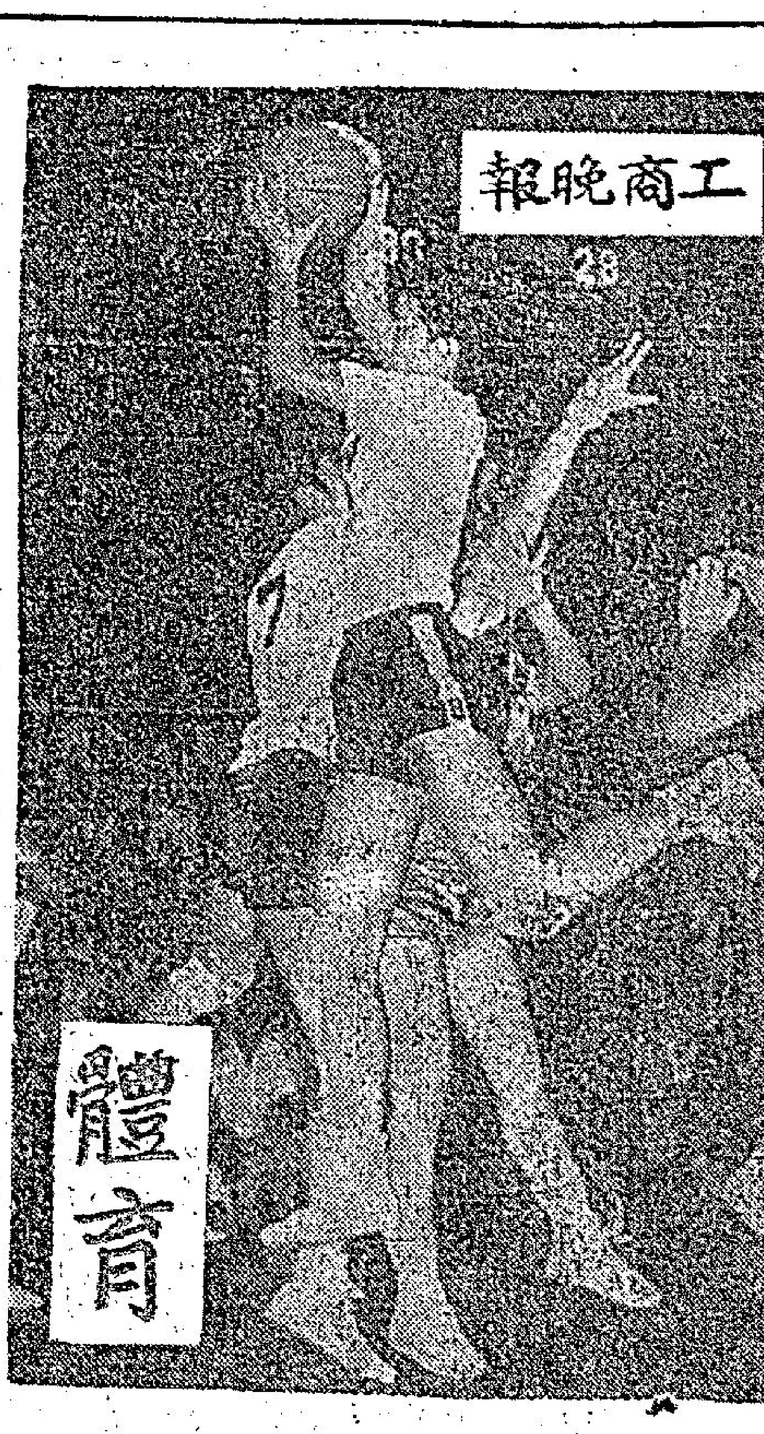

純德女籃勁旅昨抵港
今在伊館戰青年會隊
客軍在星獲邀請賽冠軍，途次西貢亦獲全勝。

籃球圈

中華民國純德女子籃球隊，今夕八時半在九龍伊館露臉，由中華基督教青年會隊守第一關，序幕戰七時半女子青年隊對抗，青藍對協力，門劵分爲一元二毫及二圓四毫兩種。

純德隊今次爲第十四度訪港，客軍於昨日下午四時二十分，乘中華航空公司班機由越南西貢抵港，純德女將穿米黃色隊服及米黃鞋，精神飽滿，籃聯職員及球迷即機場迎近者四五十人。純德此次赴星架坡參加體育節邀請賽，獲得女子冠軍，此亦爲該隊蟬聯錦標，旋赴越南西貢比賽，均獲全勝，六場比賽的戰果爲：在星架坡勝越南七十八比四十二，勝星架坡七十一比四十，勝泰國盤谷銀行隊五十二比四十三，在越南西貢勝越南紅七十九比五十二，勝越南藍七十六比五十六，勝越南選手隊八十三比廿七，從該隊的輝煌戰績及以往在港迭次比賽的所向披靡，則純德隊今次訪港可獲全勝，已屬意料中事。

昨日客軍抵港後，赴灣仔好世界酒店居停，這次純德重臨，陣中有頓淑敏、許輝珠、吳燦華、郭月娥、許素貞及馬樹秀等六員「國手」，陳美枝及陳淑芬兩員後起之秀，亦已長成，今次初度來港的，則有侯玲玲、廖玉雲、廖滿足、湯鳳闌、洪玲瑤、鄧淑鑾等新將，「兵源」充足，今次在港比賽七場，不特可以欣賞純德的幾員「國手」球技，也可以看到年輕的新血訓練功夫，教練洪金生一手將發球員的心血，也值得港隊作借鏡。

今夕守第一關的中青，爲聯賽的殿軍，在球技方面，本不遜於客軍，可是氣力及兵源，却似有些距離了，因此今仗主隊倘若能夠在上半場拖慢，以保留氣力，則仍可將戰情較爲拉緊，倘上半場不能應付純德的快攻，則恐難免落敗，平心靜氣的說：此仗純德可穩勝，到場的觀衆亦應抱着客軍球技與戰術的心情。雙方名單如下：

（純德）領隊：林隆吟，教練：洪金生，顧問：李煥然，管理：陳群信，幹事：李珮珍，隊長：頓淑敏（八號），隊員：湯鳳闌（四號）、陳淑芬（五號）、吳燦華（六號）、鄧淑鑾（七號）、陳美枝（九號）、洪玲瑤（十號）、許輝珠（十一號）、馬樹秀（十二號）、許素貞（十三號）、郭月娥（十四號）、侯玲玲（十五號）、廖滿足（十六）、廖玉雲（十七號）。

（中華基督教青年會隊）領隊：李子熊，教練：林維聰，隊長：吳婉逝，球員：阮鵬懿、陳佩芬、盧慶潤、廖和礎、蔡佩寄、純潔冰、吳嘉蓮。

東方自知之明 苦練將勤補拙

東方昨天參加在鄰參利運場早操，爲了將勤補拙，駱天昌認爲東方只有加強訓練，才有希望不致再有降班威脅，他對於新血劉榮意對南華一役表現，充滿信心，希望他百尺竿頭，再進一步。

本屆東方以大部份新血員爲主力，他們的技術，經驗，均未臻火候，所以組班以後，關心東方人士，深恐聯賽展開後，東方又有降班威脅。

爲了將勤補拙，東方月初已經開始訓練，雖然沒有場地，仍然作集宿集訓，並連續邀得友隊作友誼賽，根據過去幾場演出，均漸有進步。

東方初賽丙組市政隊，曾以三比五敗陣，但第二次友賽市政隊，除中鋒有駱國榮、區鼓年好手，東方經以五比一獲勝，顯得頗有進步，後來又以七比一勝香港會，二比○勝南華，雖然南華未出全力，但東方演出却大有進步。

目前仍在鑽沙鑄業的劉榮意員學生軍，上屆在丙組海豪經教練姚卓然指導訓練後，本屆夏令盃賽經有不俗表現，但駱天昌參觀他對南華之演出，才認爲劉榮意確有可造之材，預料他能夠勤力苦練，將成大器。

東方今明兩天仍將「打遊擊」晚練，星期四晨操，星期五打排球練頭腦，星期六晨操，星期日入赤柱向獄吏隊挑戰。

日本全國保齡女冠軍訪港
勞師遠征首仗失利
曾慶謙鄧美樂獲勝
明晚到南華續作雙打演出

日本全國女子保齡冠軍武上昌子，偕同另一日本女將日下部耶子來港訪問，已於昨午從馬尼剌飛抵香港，下榻於九龍百樂酒店，即夕到四海保齡球場演出雙打，[illegible]，不幸敗於曾慶謙與鄧美樂手下，四局總分主隊以一四○三比一三一七分獲勝，過程相當精采。

賽前四海保齡場館設宴歡迎她們，由鮑漢賢與潘遠強兩位經理作陪，並由潘遠強向她們致送紀念旗。

武上昌子是新鮮熱辣的全日本女子保齡冠軍，她擊敗了[illegible]，平均分達一百八十五分，她已有六年比賽經驗，一局的正式紀錄是兩百六十七分，三局正式紀錄是六百五十九分，俱甚出色，擅打小鈎球，作風穩健。日下部耶子是全日本女子保齡大賽中的幸運兒，從抽籤獲得與武上昌子到香港與馬尼剌遊埠的機會，她的球齡較短，只學打一年半，但球技亦不錯，擅打直球，有大刀闊斧作風，惜全中多而補中少。

兩位日本保齡好手，上一站訪問馬尼剌時的成績都很好，武上昌子四局打七百卅八分（平均一八四分半），日下部耶子打六百九十二分（平均一七三分），只是昨晚之演出有點失常，對球道亦不習慣，故打不出水準，不過她們四人的演出，很受得四海的好評。

計武上昌子四局打六七一分（一八三、一四六、一六四、一七八），日下部耶子四局打六四六分（一八三、一六七、一八一、一一五）。

四海保齡球場物色到近況最佳，而技術亦超卓的曾慶謙與鄧美樂迎戰客軍，曾慶謙是本年度之香港冠軍，到台北參加遠東保齡大賽後，轉赴日本觀光，最近才返回香港，而鄧美樂亦是上週才從星加坡載譽回來，她參加星洲體育節保齡比賽，在女子中組雙打中獲得冠軍，以兩位處於顛峯狀態的女將，迎戰勞師遠征的日本女郎，所以能以大比數獲勝。

曾慶謙四局打七二三分（二○五、一四五、一八一、一九二），鄧美樂四局打六八○分（一七○、一四四、一九一、一七五），俱比客軍出色。

兩位日本保齡好手定於明晚到南華保齡場作訪問，南華方面已預定葉亦儉與符鏗棠兩名後起女將與客軍週旋。

純德女子籃球隊下機後，全體職球員攝於啟德機場。

圖片說明：六九年度日本全國女子保齡球冠軍武上昌子昨已到港訪問，即晚偕同隊友日下部耶子到四海保齡場演出，獲得一致好評，明晚將赴南華保齡場獻技。圖爲武上昌子在日本奪標時手捧獎杯的情形。

學生保齡賽 A六隊冠軍 卅一日頒獎

七喜及特麗可樂聯合主辦之學生保齡球賽，最後之爭霸決戰已於昨（廿五）日在南華保齡場舉行，賽時緊張氣氛充滿全場。結果「A六」隊技勝一籌，以二八三分比二五九四分擊退「泰山」隊，獲得學生大賽冠軍榮銜。頒獎禮定於本月卅一日（星期日）下午四時半在南華會保齡場舉行。到時並將由電映及電視紅星沈殿霞小姐主持儀式，歡迎各家長及友好到參觀。

是年度之特麗可樂及七喜合辦學生保齡球賽得勝者包括「A六」隊獲大賽冠軍，七喜組冠軍「A六」隊，亞軍「萬能達」隊，季軍「戴維士」隊，特麗可樂組冠軍「泰山」隊，亞軍「太陽神」隊，季軍「加山少年」隊。另設隊際一局最高分獎「萬能達」隊，隊際三局最高分獎「萬能達」隊。男子個人一局最高分獎由陶惠顯所得，男子個人三局最高分獎由馮國泉獲得，女子個人一局最高分獎爲梁余倫所得，女子個人三局最高分獎爲葉亦儉獲得。另有數十人分別獲得保齡球、保齡鞋、原子粒收音機、及汽水特別獎多次。

圖：學生保齡球賽最後決賽昨經完成，七喜組冠軍爲「A六」隊（上圖），特麗可樂組冠軍泰山隊（下圖）。

台盃網球形勢明朗 羅馬尼亞挑戰美國

（綜訊）有史以來，奪盃次數最多的是澳洲與美國，計澳洲廿三次，美國廿次，除外，英國得過九次，法國得過六次，其他國家則從未染指過，假如今年底羅馬尼亞爆冷，擊敗美國的話，則又告別論。能夠打入挑戰週的國家亦不多見，數十年來，只有日本（一九二一年），比利時（一九○四年），義大利（一九六○年與一九六一年），墨西哥（一九六二年），西班牙（一九六五年與一九六七年），印度（一九六六年），其餘歷年均由美澳英法四個國家作最後爭霸，二次大戰之後，幾成爲美國與澳洲兩國爭雄了，但從去年開始，澳洲的著名好手紛紛轉入職業，所以實力削弱，終易被美國打敗，今年仍然不振。茲錄歷屆台維斯盃近十年的得主戰績列如下：

一九五九	澳洲勝美國	三比二	美國林山
一九六○	澳洲勝意大利	四比一	澳洲雪梨
一九六一	澳洲勝意大利	五比○	澳洲墨爾砵
一九六二	澳洲勝墨西哥	五比○	澳洲比利斯本
一九六三	美國勝澳洲	三比二	澳洲愛德里
一九六四	澳洲勝美國	三比二	美國克利夫蘭
一九六五	澳洲勝西班牙	四比一	澳洲雪梨
一九六六	澳洲勝印度	四比一	澳洲墨爾砵
一九六七	澳洲勝西班牙	四比一	澳洲比利斯本
一九六八	美國勝澳洲	四比一	澳洲墨爾砵
一九六九	美國？羅馬尼亞？		

（完）（士心）

在美邦遊覽各地後 我少棒隊七日回國

【綜合報導】我國少年金龍棒球世界冠軍隊已決定在九月七日上午九時十分途次東京搭乘中華班機返國，預定中午十二時零五分抵達台北。金龍棒隊的小國手們廿四日上午九時在美巴爾的摩威廉波特轉往華盛頓。展開一連八天的訪問和遊覽。預定的活動日程：

廿五日上午七時三十分（美國時間）參觀國會大廈，十二時往雙橡園周書楷大使官邸，作周大使的貴賓，並參加歡宴，下午一點三十分參觀史邁卡遜博物館，下午到華盛頓的近郊野餐，晚間九時返回旅社。

廿六日上午十時參觀白宮，副總統阿格紐接見這群小朋友，中午離開華府赴紐約，他們將在紐約逗留一天半的時間，他們除參觀洋克棒球場的設備外，並接受通用公司的招待。

廿八日上午從紐約飛往洛杉磯，十一時五十分遊覽和路迪士尼樂園。金龍隊的小朋友們要在這最受兒童歡迎的樂園停留一段較長的時刻，美國三天日程中，他們還要參觀加州大學，這是十年前金龍健將楊傳廣的母校，小國手在這將接受中國留學生同學會的歡迎。

八月三十一日至九月二日，金龍小將要在舊金山連續遊覽和參觀三天。

九月三日下午一時，搭乘西北航空公司班機飛往夏威夷，接受當地僑胞日裔棒球隊的歡迎。預定五日下午四點十五分由夏威夷飛東京，預定五日下午七時十分到達，他們在東京停留一天兩夜，七日上午九時十分乘中華班機凱旋歸國。金龍隊全隊隊員：陳智源、黃正一、郭源治、陳瑞欽、溫天壽、蔡洪峯、余宏開、莊凱評、張瑞欽、陳玉伙、李俊杰、林建良、陳弘丕、副領隊簡永昌，蔡松輝，教練吳敏添。

米奇簡短有力的批評 投手陳智源好極 一點錯誤都沒有

棒球明星米奇，曾告記者說：中華隊偉大。這位美國家喻戶曉的棒球偶像，評論中華隊時，祗用了簡短有力的一句話：「偉大！」記者曾詢問中華隊的缺點，米奇的回答是：「沒有任何不良的地方。」他評論：中華隊投手陳智源太好了，一點錯誤都沒有。

米奇認爲：美國西區隊投手卡比斯，在技術和氣勢上，比陳智源遜一籌。卡比斯一慌亂，就影響了全隊的士氣。

很有意思地說：中華隊員，在備戰時，身體太高，不但頭部容易遭到球擊，並易於遭受接殺。米奇結論是：中華少年棒球隊演出，完全是職業棒球隊的技術水準。

在三戰全勝中 陳智源投出 卅二次三振

中華民國少年棒球隊廿三日（美國時間）在投手陳智源連投三振之下，以五比零擊敗加利福尼亞洲的美國西區隊，首次進軍世界少年棒球錦標賽，即一擧成爲第二十三屆盟主。

陳智源這次出賽投出十一次三振，使他在世界少年棒球錦標賽中，十五局共投出三十二次三振，對方無安打。

中華民國隊此次勝利，使得世界少年棒球錦標連續第三次落入太平洋區代表隊手中，日本隊是一九八六年的冠軍。

美國南區隊與美國區隊，爭奪第三名，在九局比賽中，以一比一平手。

余宏開與陳鴻欽 偸壘有超人胆識 快速猶如一溜煙

美國威廉斯波特的新聞報導以顯著地位強調：快速而機智的盜壘本領，是中華少年棒球隊的特色和致勝原因之一。

中華隊三壘手余宏開和左外野陳鴻欽是這些新聞中特別描述的二位選手。

報導中說：余宏開、陳鴻欽在冠軍決賽，連續表演出大胆快的偸壘動作，速度快如一溜煙，都獲得成功。

一位體育專欄記者指出：余宏開有超人胆識，他幾次站在兩壘之間，使對方投手捕手不知投向何方截殺才好。余宏開往往利用對方猶豫的一剎那，大步衝入壘上。

有四場足球聯賽 在元朗球場上演

到一九六九年底的足球聯賽秩序昨天已列出，今天再將其餘聯賽全部錄出如下：

一九六九年十二月廿五日至一九七零年元月一日
金禧盃半決賽
元月二日（星期五）
東昇對警察　花墟球場
元月三日（星期六）
電話對港會　南華球場
元月四日（星期日）
元朗對消防　政府球場
怡和對九巴　花墟球場
元月五日（星期一）
流浪對南華　花墟球場
元月六日（星期二）
星島對東方　花墟球場
元月九日（星期五）
消防對九巴　花墟球場
元月十一日（星期日）
星島對怡和　政府球場
港會對元朗　港會球場
警察對電話　花墟球場
元月十二日（星期一）
東方對流浪　花墟球場
元月十三日（星期二）
南華對東昇　花墟球場
元月十六日（星期五）
星島對流浪　花墟球場
元月十八日（星期日）
怡和對消防　政府球場
港會對九巴　港會球場
警察對元朗　花墟球場
元月十九日（星期一）
東方對東昇　花墟球場
元月廿日（星期二）
南華對電話　花墟球場
元月廿一日至廿五日
金禧盃決賽
元月卅日（星期五）
流浪對怡和
元月卅一日（星期六）
消防對港會　南華球場
九巴對警察　花墟球場
二月一日（星期日）
元朗對南華　政府球場
東昇對星島　花墟球場
二月三日（星期二）
電話對東方　花墟球場
二月六日至十一日
農曆新年賀歲波
二月十三日至十五日
特別銀牌初賽
二月廿日（星期五）
東昇對怡和　花墟球場
二月廿二日（星期日）
港會對警察　港會球場
九巴對東方　花墟球場
元朗對星島　元朗球場
二月廿三日（星期一）
香話對流浪　花墟球場
二月廿五日（星期三）
消防對南華　政府球場
二月廿七日（星期五）
電話對怡和　花墟球場
二月廿八日（星期六）
九巴對流浪　花墟球場
三月一日（星期日）
港會對東方　港會球場
警察對南華　花墟球場
元朗對東昇　元朗球場
三月四日（星期三）
消防對星島　政府球場
三月五日（星期四）
怡和對南華　政府球場
三月六日（星期五）
電話對元朗　花墟球場
三月七日（星期六）
東方對警察　花墟球場
三月八日（星期日）
星島對港會　南華球場
流浪對消防　花墟球場
三月十日（星期二）
東昇對九巴　花墟球場
三月十四日至十七日
特別銀牌複賽
三月廿日（星期五）
消防對東昇　花墟球場
三月廿一日（星期六）
警察對星島　花墟球場
三月廿二日（星期日）
元朗對怡和　政府球場
九巴對電話　花墟球場
三月廿四日（星期二）
港會對流浪　港會球場
南華對東方　花墟球場
三月廿七日（星期五）
流浪對警察　花墟球場
元朗對九巴　元朗球場
三月廿八日（星期六）
電話對消防　花墟球場
三月廿九日（星期日）
星島對南華　政府球場
東昇對港會　港會球場
三月卅日（星期一）
怡和對東方　花墟球場
四月五日至六日
特別銀牌準決賽
四月十日（星期五）
印華對流浪　花墟球場
四月十一日（星期六）
港會對電話　港會球場
警察對東昇　花墟球場
四月十二日（星期日）
消防對元朗　政府球場
九巴對怡和　花墟球場
四月十四日（星期二）
東方對星島　花墟球場
四月十七日（星期五）
東昇對南華　花墟球場
四月十八日（星期六）
流浪對東方　花墟球場
四月十九日（星期日）
怡和對星島　政府球場
電話對警察　花墟球場
元朗對港會　元朗球場
四月廿一日（星期二）
九巴對消防　花墟球場
四月廿六日（星期日）
特別銀牌決賽

（兵風）

華人水球賽、海天勝南華

華人區公開組水球聯賽，昨午南華再逢海天于維府泳池，海天全隊戰意旺盛，以五比二擊敗南華。上半時二比一海天佔先。

海天會乒乓教練團 堅尼地城示範

各社團、學校、中心紛紛致電邀請示範教練。該教練團應堅尼地城青年中心乒乓組之邀，作首次示範，由乒乓部主任兼教練梁蕃檔與名將鍾展成、李萍等前往。首由梁主任講解乒乓球籌有關問題，並接受各球員詢問，然後由梁蕃檔、鍾展成、李萍作示範表演。

温兆明 赴英受訓後返港

本港泳壇名將温兆明，上月飛英進入英國教育部主辦在英倫中部佩士堡教育學院開設的游泳教練講習班，先後進修高級教練及教師游泳教練班課程。結業後，於本月廿二日始返抵本港。温氏昨在招待記者席上稱：今後對本港游泳訓練，將盡所能使用最現代化教授方法，使游泳水準提高。

純德六國手

純德隊六員「國手」與教練洪金生昨抵本港機場時合攝。右起：吳燦華、郭月娥、馬樹秀、洪金生、許素貞、頓淑敏、許輝珠。

精仔　陳培

男女有別　生力

烏龍救生員　香山亞黃

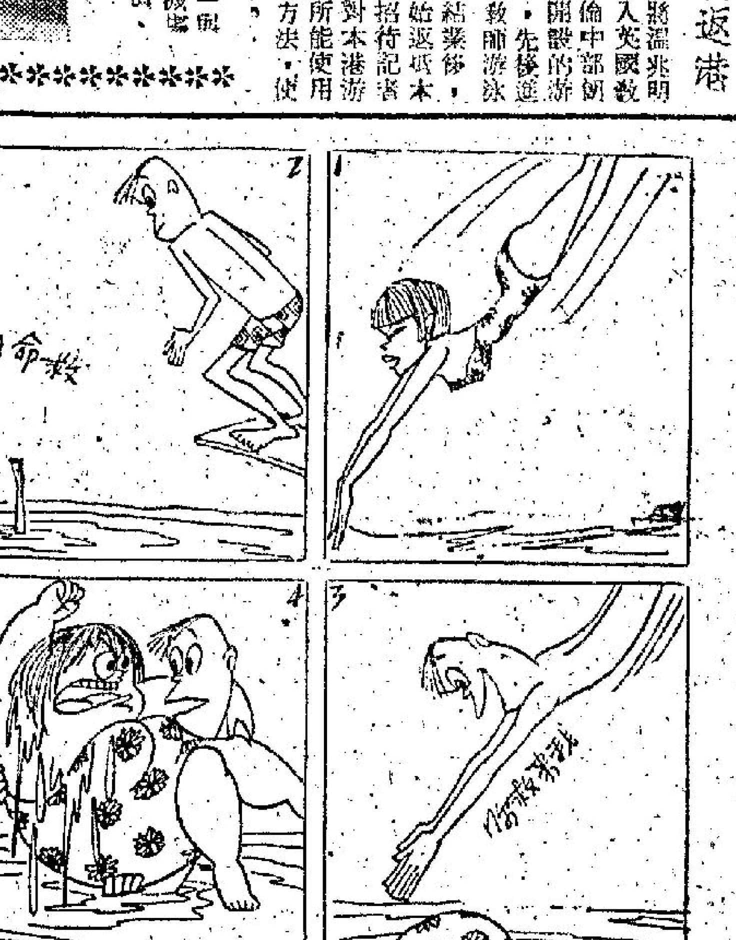

香汗與臭汗　阿神

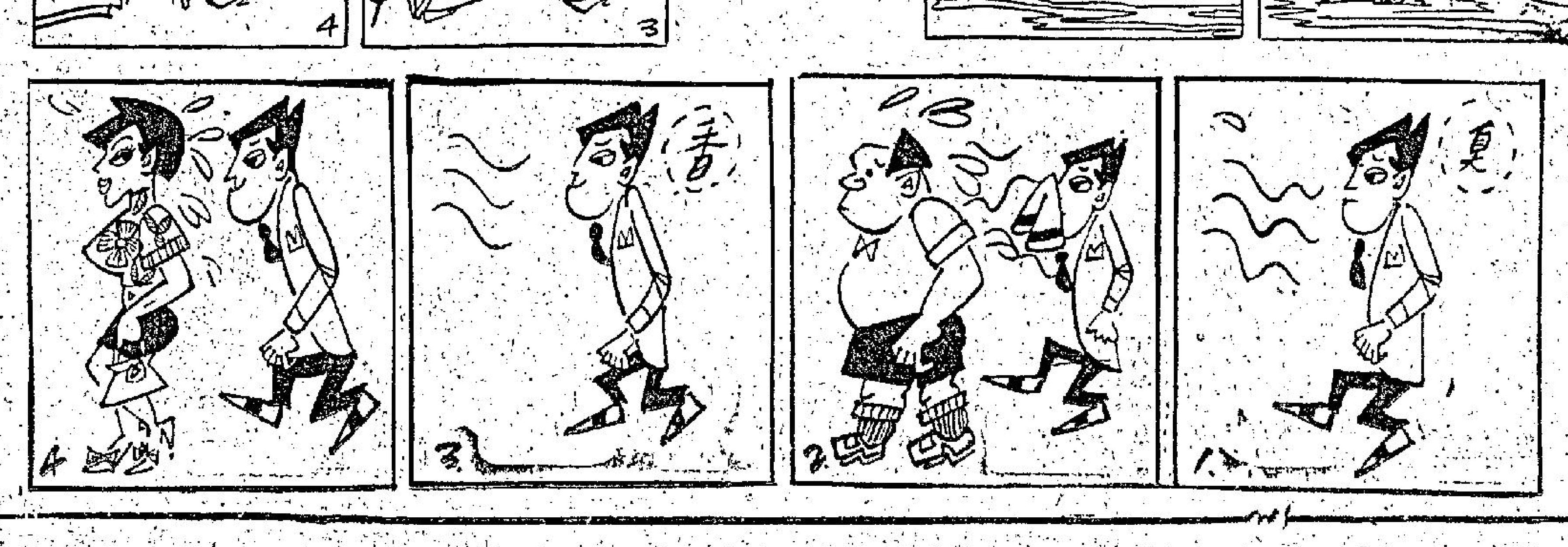

現形記

所謂新潮　雷雨田